Kafkas
Kaplanı

Kıpçaklar Şamahi kentini ellerine geçirebilmek için bütün güçlerini toplayarak hücuma kalkmışlardı. Kıpçaklara karşı koyamayacağını anlayan Şeyh Haşim, Cengiz Han'dan yardım istemişti. Bu arada büyük karargâhı Şamahi kalesini fakviye etmiş, Kıpçak ordusunun yoluna dikilen bu kaleyi yaneşilmez bir kartal yuvası haline getirmişti...

Kıpçakların Kumandanı Berke Han muazzam birlikleri ile Şamahi'ye ilerlemeye başlamıştı. Berke Han'ın emrinde, bu cennet köşesine ilerleyen ordu, geçtiği her yeri kurutup çöl haline getiriyordu...

Berke Han, ezeli düşmanı olan Şeyh Haşim'in kellesini koparmak ve Şamahi kentini biran evvel ele geçirmek için sabırsızlanıyordu...

Diğer taraftan Şeyh Hâşim, sağ kolu Ali Bey'e, Kıpçakların göğüslenip yeteri kadar bozguna uğratması için emir vermişti...

Uzun bir yolculuktan sonra Ali Bey arkasındaki Şamahilerle Miskit civarındaki ormana varmışlardı...

Ali Bey ormana bir müddet baktıktan sonra adamlarına dönüp...

KIPÇAKLARI BURADA KARŞILAYACAĞIZ! ORMANDA ONLARA UYGUN TUZAKLAR HAZIRLAYACAĞIZ BİR KISMINIZ BURADA KALSIN!

Kumandanlarının emrini alan askerler tuzak için hazırlıklara giriştiler. Kazma kürek alarak ormanın içine girdiler

Kazma kürek sallıyarak çukurlar açmaya, kerpiçlerle engeller yapmaya başladılar...
TUZAKLARIN ÜZERLERİNİ ÇALI ÇIRPILARLA ÖRTÜN!

ŞİMDİ KIPÇAKLARI BU ORMANDAN GEÇİRMEK İÇİN ÇARELER ARAMALI..

Ali Bey başını ufuktaki sarp ve yüksek kayalara doğru çevirdi..
KIPÇAK ORDUSU GEÇİDE HENÜZ VARMAMIŞTIR. EĞER O YOLU KAPATIRSAK DÜŞMAN ŞAMAHİ'YE GİTMEK İÇİN ORMANDAN GEÇMEK ZORUNDA KALACAK.

ORMANDA HAZIRLADIĞIMIZ TUZAKLAR ONLARA OLDUKÇA PAHALIYA PATLIYACAK BÖYLELİKLE ŞEYH HAŞİM'İN EMRİNİ YERİNE GETİRMİŞ OLACAĞIM..
Berke Han yol boyunca Şamahi kentini ve ŞEYH HAŞİM'i düşünmekten kendini alıkoyamıyordu.
ŞİMDİDEN ŞAMAHİ KENTİNİ KUŞATMIŞ VE ŞEYH HAŞİM'İN KELLESİNİ BİR MIZRAĞIN UCUNDA GÖRÜR GİBİYİM.
Kıpçak ordusu bir müddet sonra bir taraf sarp ve yüksek kayalarla kaplı geçide varmışlı.

İŞTE GÖRÜNDÜLER. ÇOCUKLARA HABER VERMELİ...

Gözcü, mızrak tutan elini havaya kaldırarak tepede bekleyen arkadaşına işaretini verdi.

Kıpçakların geliş haberini alan diğer gözcü bir çeylan çevikliği ile kayalardan sıçraya sıçraya arkadaşlarının yanına ulaştı.
HAZIR OLUN ARKADAŞ-LAR! GELİYOR-LAR!..
Berke Han'ın içine bir kurt düşmüştü. Gecide tam geliyorlardı ki birden atını dizginlerini çekti..
Berke Han sol tarafındaki sarp ve yüksek kayalara doğru başını çevirdi..
Ortalıkta bir ölüm sessizliği hüküm sürüyordu..

Berke Han birşeyler sezmişti..
BU SESSİZLİK HOŞUMA GİTMEDİ. TEDBİRİ ELDEN BIRAKMAMALI..
kayaların tepesindeki Şamaniler kıpçakların geçide girmesini beklemektedirler...
TUH BERKE HAN UMDUĞUMUZDAN DA ZEKİ İMİŞ. GEÇİDE BİR TABUR ASKER SÜRÜYOR
Gerçekten Berke Han'ın emir vermesi üzerine bir tabur kıpçaklı büyük bir sessizliğe gömülen geçide doğru ilerlemeye başladı..
Birlik geçidin tam ortasına varmışlı ki...
GÜRRR
HEY!

O DA NE?
HEEEEEEEY
Birkaç Şamahili geçiften geçmekte olan Kıpçakların üzerine iri kaya parçalarını yuvarlamaya başlamışlardı...
GAYRET ARKADAŞLAR BU GEÇİT ONLARA MEZAR OLACAK!
GÜRRRRRRRRR!..
DÜDÜÜ
AHHHH
GERİ ÇEKİLİN! YOKSA HEPİMİZ EZİLECEĞİZ!

Ölüm çığlıkları, at kişnemeleri, yuvarlanan kaya parçalarının çıkarttıkları sesler geçitte yankılar yaparak dağılıyordu...
Berke Han'ın öne sürdüğü bir tabur, geçidi kapleyen kaya parçaları ve toz yığınları arasında yavaş yavaş eriyip gitmeye başlamıştı...
Berke Han, bu feci manzarayı gözünü kırpmadan seyrediyor, yanılmadığından dolayı da için için seviniyordu...
ŞAMAHİLERİN GEÇİDİ TUTTUĞUNU ANLAMIŞTIM. GİDEN BİR TABUR ASKER OLSUN

GERİ DÖNELİM! MAHVOLDUK!..
Ayrıntıda diğer Şamahiler geçitteki arkadaşlarının yaptıklarını büyük bir keyifle izlemekteydiler..
BİR TANE KALDI. O DA ÖLMELİ...
GEÇİDE GİREN KIPÇAKLARIN HEPSİ ÖLDÜ..
Berke Han'ın geçitteki taburundan sağ kalanlar selameti kaçmakta buldular..
İŞTE ŞİMDİ OLDU
HING!
Şamahilerin biraz ilerisinde, atının üzerinde dimdik duran Ali Bey'in işlediği olmuştu..
ÇOCUKLAR VAZİFELERİNİ YAPTILAR GEÇİT KAPANDI..
ŞİMDİ BERKE HAN MECBUREN ORMANDAN GEÇECEK
Berke Han bir tabur askerinin gömüldüğü geçitten gözlerini ayırmıyordu..

ANLAŞILAN BIZI ORMANA DOĞRU SÜRÜKLEMEK İSTİYORLAR AMA ONLARA BU FIRSATI VERMEYECEĞİM!
ŞAMAHI'YE GİTMEMİZ İÇİN BU GEÇİTTEN GEÇMEMİZ ŞART!
Geçit Şamahili fedailerin yuvarladıkları kaya-lardan geçilmez bir kale haline gelmişti.
Berke Han gözlerini, geçidi kaplayan kaya parçalarından ayırarak askerlerine dönüp bağırdı...
HER NE PAHASINA OLURSA OLSUN GEÇİDİ AÇMALIYIZ. DAVRANIN ASKERLER! ATIN ŞU TAŞLARI YOLDAN!
Berke Han'ın gür sesi tepedeki Şamahilerin kulaklarına kadar gelmişti.
EYVAH! KIPÇAKLAR GEÇİDİ AÇMAYA UĞRAŞIYORLAR! ATACAK TAŞ DA KALMADI...
ALİ BEY'İN DÜŞÜNCÜĞÜ OLMADI...
Olanları uzaktan izleyen Ali Bey çok şaşırmıştı...
BERKE HAN'IN BÖYLE BİRŞEY YAPACAĞINI HIÇ DÜŞÜNMEMİŞTİM GEÇİTTEN GEÇİP ŞAMAHİ KENTİNE ARKADAN SALDIRACAK!

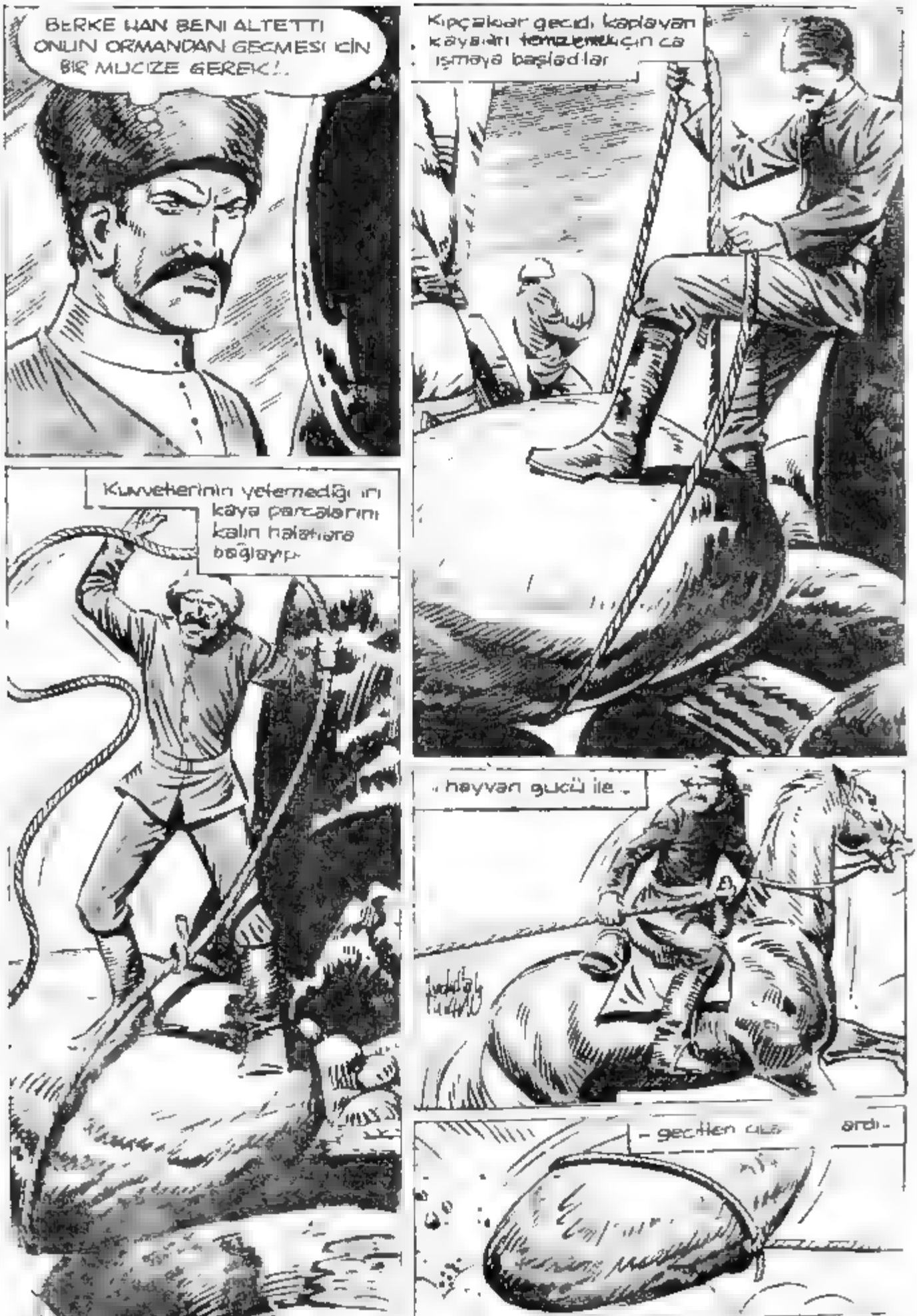
BERKE HAN BENİ ALTETTİ ONUN ORMANDAN GEÇMESİ İÇİN BİR MUCİZE GEREK!..
Kıpçaklar geçidi kaplayan kayaları temizlemek için çalışmaya başladılar
Kuvvetlerinin yetemediği iri kaya parçalarını kalın halatlara bağlayıp
..hayvan gücü ile..
- geçitten çıkar ardı -

Berke Han hayalinden memnun. Şamahı'ya girmek için askerlerinin geçidi açmalarını büyük bir sabırla bekliyordu.
Ali Bey ise son derece üzüntülü idi. Başarısızlığa uğramanın verdiği moral bozukluğu onu iyice çökertmiş adeta tanınmaz bir hale sokmuştu.
ŞEYH HAŞİM'İN HUZURUNA NASIL ÇIKARIM BEN ARTIK..
ALLAHIM BANA YARDIM ET..
O anda gök gürültüsünü andıran bir ses ortalığı kapladı. Ali Bey omuzlarına düşen başını yavaş yavaş kaldırdı. Yaşlı gözlerini araladı..
Berke Han da aynı sesi duymuştu. Başını sesin geldiği yöne çevirince..
O DA NE?
HEY ÇOCUKLAR! ŞURAYA BAKIN! BUNLARI BİZE TANRI GÖNDERDİ..
BERKE HA ŞURAN ÇIKI BALIĞA DÖNECEK!

HAYVAN SÜRÜLERİ! ÜZERİMİZE DOĞRU GELİYOR

BUNLAR DA NEREDEN ÇIKTI? ORDUYU DAĞITACAK NE YAPMALI?

Berke Han, hiç hesapta olmayan bu olay karşısında şaşkına dönmüştü... Azgın hayvan sürüsü bulunlarından soluya soluya Berke Hanın kalabalık ordusu üzerine büyük bir gürültü ile sel gibi akmaktaydılar...

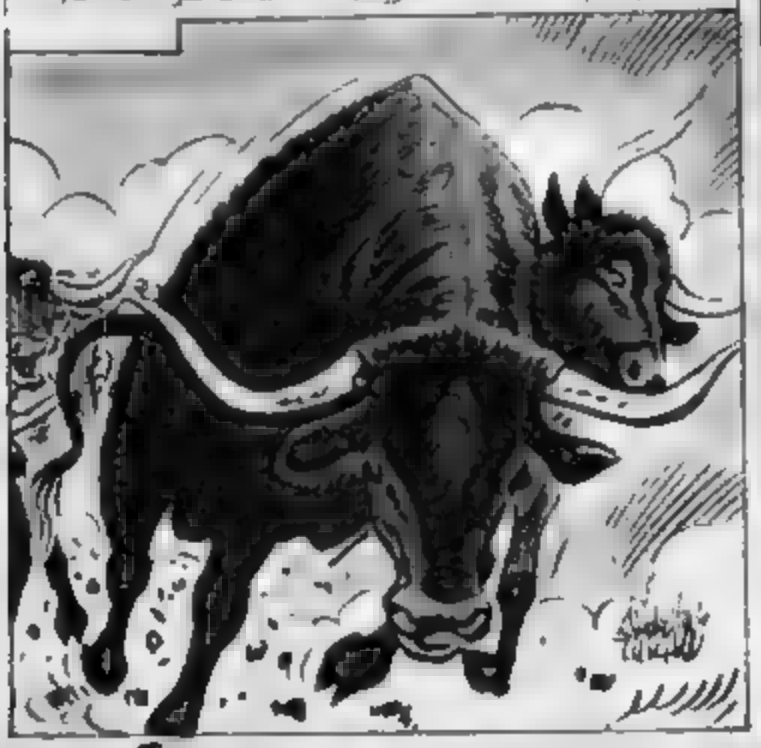

Ali Bey'in kederli yüzüne birden canlılık geldi...

BU BİR MUCİZE... **MUCİZE!**

Kıpçaklar daha toparlanmaya vakit bulamadan azgın hayvanlarla burun buruna gelmişlerdi

15
Azgın sürü Berke Han'ın ordusunun arasına girince el raf birden karışı
BUDALALAR! GEÇİTTEN SURUYÜ ARANIZA SOKMAYIN!
HEY! SÜR ARASINDA VAR! YOKS M! GÖRÜY ?
HAKKIN VAR! SURÜYE O HÜ YOR..
Gerçekten Kıpçakların üzerine bir yı gibi inen sürünün arasında, gür, ka il bir at soluyarak dört nala koşuyor

SÜRÜNÜN ARASINDA-KI AT ÇOK TUHAFIMA GİTTİ... SÜRÜYE İSTEDİĞİNİ YAPTIRIYOR...
Berke Han'ın şaşkınlıkla gözlediği at beden sürünün arasından ayrılıp...
— kendi üzerine doğru gelmeye başladı...
BU ATA DA NE OLDU? ÜZERİME DOĞRU GELİYOR!..
KAT... O DA NE?
HAYIR... OLAMAZ!..
HAYIR!

Berke Han'a doğru dörtnal koşan atın üzerinde ansızın, eli yalın kılıç yağız bir delikanlı belirivermişti... Atın bir yanına gizlenerek gelen bu delikanlı bir şimşek hızı ile Berke Han'a doğru yaklaşmaktaydı

HEYT!

BERKE HAN' AZRA . İLİN TOLGA GELDİ ! DUANI YAP!

HEY! SURAYA BAKIN' SÜRÜDEN AYRILAN ATIN ÜZERİNDE KİMİ GÖRÜ-YOR MUSUNUZ?

DEMEK SÜRÜYÜ KIPÇAKLA-RIN ÜZERİNE O SÜRDÜ--

ŞİMDİ DE BERKE HAN'A SALDIRIYOR... KİM BU DE LİKANLI? NEREDEN GELDİ?

Şaşkına dönen Berke Han avazı çıktığı kadar bağırmaya başladı...
SERİLERİM!
18
Kumandanın sesi, at kişnemeleri ve öküz seslerinden duyulmuyordu. Askerler, azgın hayvanların ayakları altında ezilmemek için arabaların dizginlerine sımsıkı sarılmışlardı.

Berke Han üzerine doğru yalın kılıç gelen bu yağız delikanlıdan çok korkmuştu... Ölümün soğuk terlerini sırtında hisseden Berke Han selameti kaçmakta bulmuştu.

HAYDI ŞEYTAN!.. ŞU ...UZUN PEŞİNİ ...MAYALIM!..

BERKE HAN'I ORMANA DOĞRU SÜRÜYOR... ALI BEY'İN DE İSTEDİĞİ BUYDU ZATEN...

...çıyla vuruyor, her ta-
...or, ama o gülümse-
...ürlü gitmiyordu.
Sabah olmuştu.
...ın gece yatarken gece-
...di. Bu yüzden Elen, be-
...rılçıplak yatıyordu.
...zarif hareketlerle bir di-
...çlarının örgülerini açtı.

Sırtına dökülen...
yıp kabarttı.
Birden o...
rek döndü.
Hafif bir...
Uzun boy...
nun uyanmasın...
Işık arka...
miyordu.
Genç kad...

BERKE HAN TEHLİKEDE! ONA YARDIMA GİDELİM. BENİ TAKİP EDİN!..

Kıpçaklar sürülerden kurtulup atla. rını, Berke Han'ın peşi sıra ormana sürmeye başlamışlardı...

Aynı anda, sürüyü Kıpçakların üzerine sürüp Berke Han'ı kovalayan Tolga, atı. nı durmadan topuk. luyordu...

İŞTE BU İŞİ.. EN SONUNDA KIPÇAKLARI PEŞİME TAKTIM...

ORMANA ÇOK AZ BİR MESAFE KALDI. GAYRET ŞEYTAN TALİH BİZE GÜLÜYOR!

Berke Han, kendisini kovalayan Tolga'dan kaçmak için ormana girmeyi daha uygun buldu.

BAŞKA ÇAREM YOK ORMANA GİRMEYE MECBURUM!

KIPÇAKLA. BİR HALİNE BAK!

DUR ŞEYTAN BURAYA KADAR TALİMİZ İYİ GİTTİ BUNDAN SONRA DA İYİ GİDECEĞE BENZER!

Berke Han'ın ormana girdiğini gören Kıpçak kendisini bekleyen ölümün farkındadır.

Tolga ormanda yaklaşmakta olan Kızılderililere son bir defa daha bakıştan sonra...

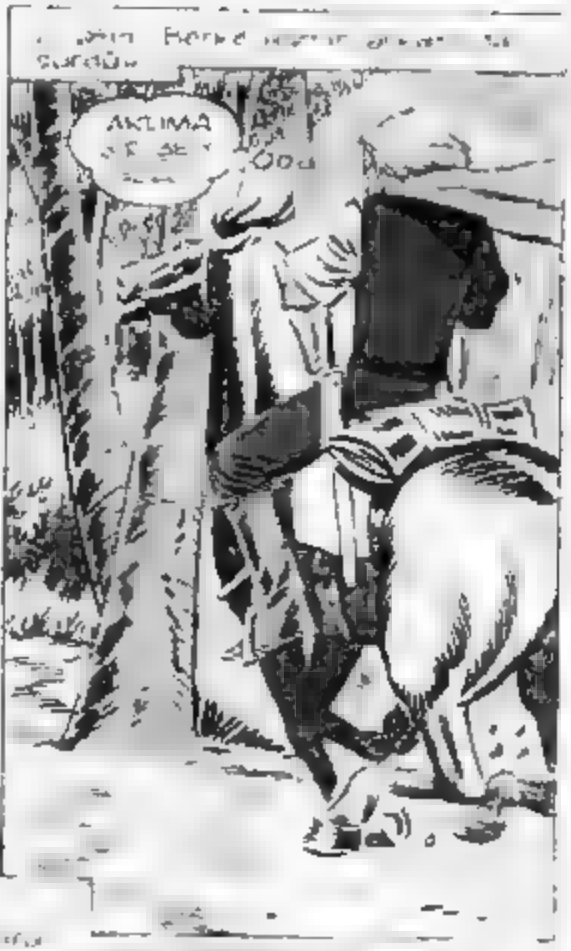

...bakışı Berke'ye doğru çevirir ve sordu...

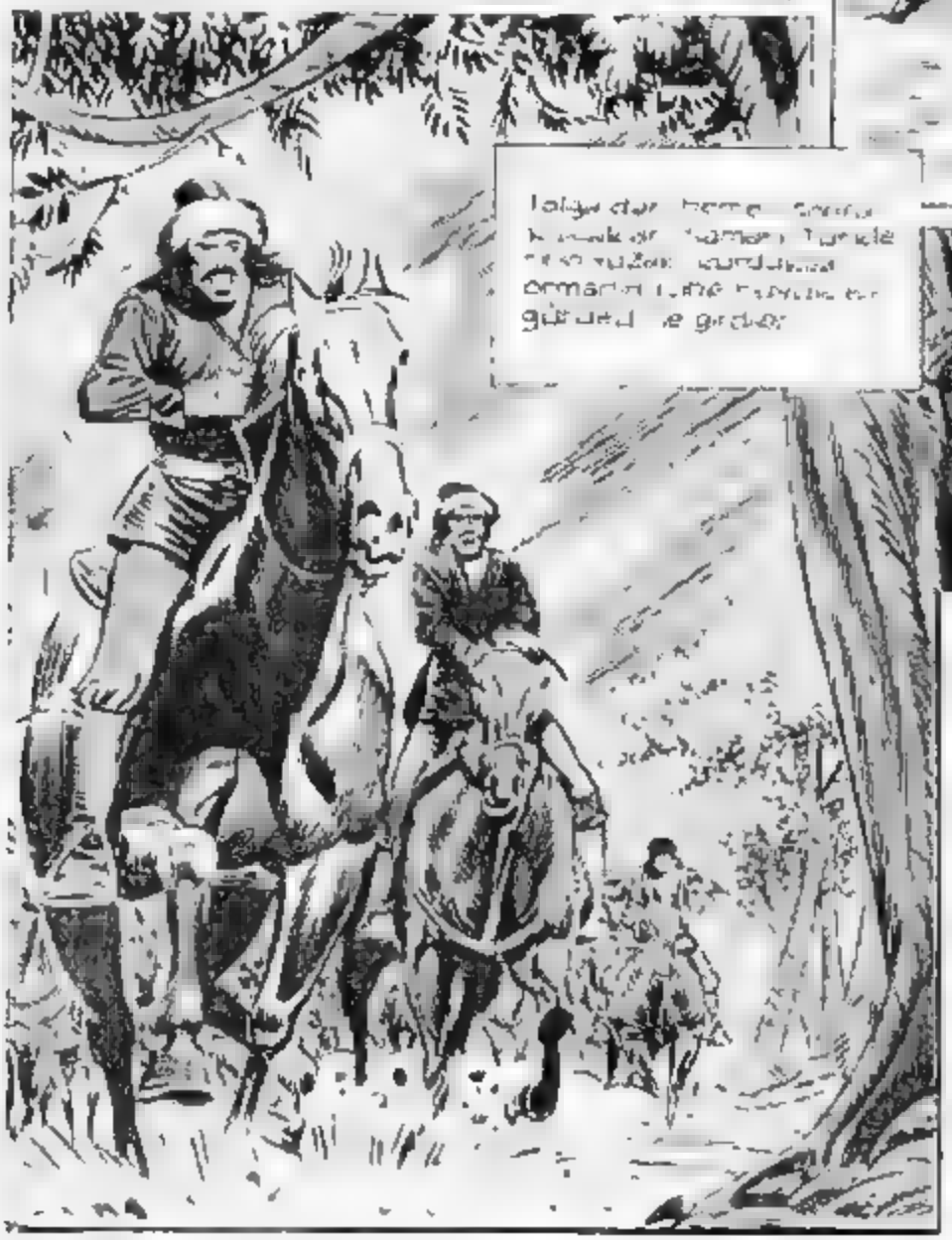

Tolga dar bir geçitten sonra bir vadiye girmiştir. Tarihte ilk defa yüzü kuzeye doğru olan ormanlık bölgeyi gözden geçirmeye başlar.

Daha önce gitmediği ormanlık bölgeyi inceleyen Tolga, yeterince tehlikeli bir durumda olduğunu anlamıştı...

Tolga, ağacın sık yaprâklı dalları arasında hiç kıpırdamadan, bir müddet kılıçlıların geçişini bekledi...
BERKE HAN BÜTÜN ORDUSUNU PEŞİNE TAKMIŞ GALİBA... BU KADAR KALABALIK ASKERİ HİÇ BİR ARADA GÖRMEMİŞTİM !..
BU SON ARABA... TAM ZAMANI !
Tolga'nın istediği en gelip çatmış, ağızlarına kadar yağla dolu fıçıları taşıyan arabalar sıra ile ormana girmeye başlamıştı...
Tolga birden kendini bulunduğu dalından aşağıya bıraktı...

BU DA OLDU..
Yağ yüklü arabanın sürücüsü, durup, atların üzerine bir kartal gibi inen delikanlıyı görünce şaşkına döndü..
24

BU DA NEREDEN ÇIKTI ŞİMDİ!

Kıpçaklı sürücü birden kılıcını çekti..
SANA O KILICI KULLANMA FIRSATI VERMEYECEĞİM!

Tolga daha atik davrandı. Çizmesine sakladığı kamasını çıkarmasıyla arabacıya fırlatması bir oldu...

AH HA!

Sürücü tam kalbinin ortasına saplanan kamanın tesiri ile olduğu yere yığılıp kalmışı. Tolga bindiği atın dizginlerine asılıp hayvanı durdurdu.

BERKE HAN BİR ARABA YAĞININ EKSİK OLDUĞUNU ANLADIĞI ZAMAN İŞİSTEN GEÇMİŞ OLACAK!

Ormanağıran Kıpçaklar kendilerini bekleyen tehlikelerden habersiz. Berke Han'ın peşisıra el koşturuyorlardı.

Aynı anda...

HAZIR OLUN! GÖRÜNDÜLER!

Birden Kıpçaklardan bir esni havaya kaldırdı...

HEY!.. DİKKAT!

26
Kıpçaklar ısaret ed en yere başlarını ceyirince birden dehşetle rıkıldıler
HEY! SURAYA BAKIN!
GAARÇ...
İri gövdeli bir ağaç, büyük bir catırdama ile Kıpçakların üzerine iniyordu...
KENARA ÇEKİLİN! EZİLECEĞİZ
panik halinde Kıpçakların üzerine bir yıldırım
AH!
GÜM!

devrilen ağaçların
HEY!

ORMANIN HER YANINA TUZAK KURMUŞLAR!
Kıpçakların bir kısmı üzerleri otlarla örtülmüş çukurlara düşüyor
AAAAAAA
Berke Han, atını çevirerek askerlere dönüp bağırdı...
HERKES OLDUĞU YERDE KALSIN. ATLARINIZA SAHİP OLUN
... bir kısmı da yere çakılan mızraklara hedef oluyordu...
Berke Han sözlerini henüz bitirmişti ki...
YİNE O!
HEYYYYT!
Tokuz, elde ettiği
henüz toparlanmaya vakit bulamayan Kıpçakların üzerine sürüyordu...

BEKLEYIN SOYSUZLAR. ARABANIZI SIZE IADE ETMEYE KARAR VERDIM ! ALIN MALINIZI !

Tolga, daha önce fiçilardan bir tanesini ateşlemişti...

Belli bir mesafeye yaklaşınca Tolga, kendini, hızla sürdüğü arabadan aşağıya attı...

ARABA BASIBOŞ KALDI ÜZERİMİZE GELİYOR!

BU BİR TUZAK! AÇILIN!

ATLARI DURDURUN !

Tokarın bıraktığı arabal, son hızla kıpçakların üzerine doğru yaklaşırken.

Berke Han, hiddetinden kudurmuştu...

ARABADAN UZAK DURUN!!!

Yağ dolu fıçılar alev saçarak devrildi.

Bu tüyler ürpertici korkunç manzarayı Berke Han dehşetle izlerken gördüklerine inanmak istemiyordu...

Birden...

BU KAHKAHA O'NUN SESİ! EVET.. O AĞAÇLARIN ARASINDA...

KIPÇAK SÜRÜSÜNÜN İTİ!.. BERKE HAN'I SELAMLARIM! KAFKASYA'YA HOŞ GELDİNİZ!..

Tolga'nın alaylı konuşması Berke Han'ı iyice kızdırmıştı... Askerlerine dönerek.

ÇABUK ÖLDÜRÜN ŞU ŞEYTANI!.. GEBERTİN!

Berke Han'ın haykırışını Tolga'nın dudaklarından çıkan tiz bir ıslık sesi takip etti...

Tolga'nın ıslığı ile ağaçlar arasından çıkan bir at dört nala koşmaya başladı. Bu yiğit Türk Umak Seylandı...

,Berke Han, birden Şimşek gibi ortaya atılan hayvanı tanımıştı Askerlerine tekrar seslendi...

ATINA BİNMESİNE ENGEL OLUN! OLDÜRÜN ONU!.

Kıpçaklar kumandanlarının bağırması ile yaylarındaki okları Tolga'ya nişanlayıp bıraktılar. Delikanlı bir ceylan çevikliği ile kendini oların arasına bırakıp gözden kayboldu...

Birden şeytan kişneyerek Tolga'ya doğru atıldı...

Şeytan Kıpçaklardan daha alık davranarak Tolga'nın atladığı yere bir anda vardı..

Anında atlar arasından Tolga meydana çıkıp dörtnal koşarı şeytana doğru bir ok gibi fırladı...

Kıpçaklar bir rüzgar gibi önlerinden geçen atın arkasından şaşkın şaşkın bakakalmışlardı. Biraz sonra atın eyeri üzerinde Tolga, bütün heybeti ile meydana çıkınca şaşkınlıkları daha da arttı..

Şeytan hızını kesmeden yoluna devam ediyordu..

Tolga arkasından gelen Kıpçak-
[illegible] kurtulmak için atını
ormanın sık ağaçlıklı yerine doğ-
ru sürmeye başladı...

Berke Han yanılmıyordu. Tolga atını ormanın sağ tarafındaki çıplak kayalıklara doğru sürmeye başlamıştı...

Tolga'nın bir kılıç kadar keskin dili Berke Han'ı çılgına çevirmişti. Gözünü kayalar üzerinde bir kartal gibi duran Türk'ten bir an bile ayırmadan seslendi...

DUR DELİKANLI! SÜRÜ DİYE HAKARET ETTİĞİN ŞU MERT VE ASİL ÇERİLER HAKKIN-DA SANA SÖYLEYE-CEK BİR ÇİFT SÖZÜM VAR...

MERT VE ASİL ÇERİLER HA?! BU SÖZLERDEN BAHSETMEN SANA HİÇ YAKIŞMIYOR BERKE HAN! EMİNİM ORDU DİYE PEŞİNE TAKTIĞIN TÜM PUSATLI ŞU YARATIKLAR, KARILARININ KOYUNLARINA DÖNMELERİ İÇİN VERECE-ĞİN EMRİ CAN KULAĞIY-LA DİNLEMEYE HAZIRLAR!..

YANILIYORSUN DELİKANLI!.. ARALARINDA SENİNLE BOY ÖLÇÜŞMEK İSTEYEN NİCE YİĞİTLER VAR... MERTLİKTEN BAHSEDİYORSUN!

GÖSTER MERTLİĞİNİ!

BANA BU FIRSATI VERE-CEK YİĞİT KİŞİ-Yİ BEKLİYORUM BERKE HAN!

Tolga'nın bu sözleri üzerine Kumandan askerlerine dönüp...

GURGO!

Kumandan'ın seslenişi üzerine on sırada kı askerler arasından iri yapılı, gür bıyıklı bir Kıpçak atını Berke Han'ın yanına doğru sürüp dizginleri çekti...

EMRE DİN BERKE HAN!

97

ORTA ASYA'DA SIRTINI YERE GETİREMEDİĞİN, BİLEĞİNİ BÜKEMEDİĞİN TÜRK YOKTUR!

ŞİMDİ KAFKASYA'DAYIZ... BURASI ER GEÇ BİZİM OLACAK! BURADA DA KUVVETİNİ GÖSTERMENİ İSTİYORUM. İŞTE ŞU TEPEDE DURAN TÜRKTEN BAŞLA!

Gurgo beşini kayalar üzerinde bir heykel gibi duran yiğide çevirdi...

CANLI MI, YOKSA ÖLÜ MÜ İSTİYORSUNUZ YÜCE HANIM?

BİR ASKER ATINDAN İNDİ... HER HALDE BERKE HAN ONU SEÇTİ...

KARA MURAT Sahibi İLYAY-İleri Yayınlar Geliştirme ve Gazetecilik A.Ş. adına HALDUN SİMAVİ
Müessese Müdürü: Kemal KINACI • İdare Aleyköşkü, Erysimaz Sok. Cağaloğlu-İSTANBUL

Usulca atından inen Gurgo, gözlerini Toyga'ya çevirip onu uzun müddet süzdükten sonra -

BEN BEKLE GURGO GELİYOR. BU İSİM SANA YABANCIDIR AMA, ORTA ASYA'DA DUYULUP DA NEFESİ KESİLMEYEN YİĞİT YOKTUR!.

DİKKATLİ OL GURGO! KAFKASYA'DASIN ŞİMDİ!. BURANIN YİĞİTLERİ KİZ. GÂRI GİBİ SERT VE ÇABUK, BEMBEYAZ KARI GİBİ TEMİZ, HAVASI GİBİ SAĞLAM, KAYALARI GİBİ KUVVETLİDİR BURADAKİ YİĞİTLERİN KALBİ DURMADIKÇA NEFESLERİ KESİLMEZ!.

Toyga söz. erini bilir

Ayağındaki kalın çizmeye rağmen çıplak kayalar üzerinden sıçraya sıçraya Toyga'ya doğru ilerlemeye başladı.

SEN BURADA BİRAZ BEKLE ŞEYTAN!
ŞU KIPÇAK AYISINI BİRAZ OYNATAYIM!..
Tolga, kayaları tırmanmakta olan Gurgo'nun önüne bulunduğu yerden hızla atladı...
PEK YORULMUŞSA BENZİNORSUN BİRAZ NEFESAL! DAĞ HAVASI İNSANI ÇARPAR!..
Tolga ile Gurgo bir anda karşı karşıya geldiler... Berke Han uğraşın sonunu beklemek için nefesini tutmuştu sanki...
ÖLÜME BU KADAR HEVESLE KOŞTUĞUNA GÖRE YAŞAMAKTAN BIKMIŞ OLMALISIN!

Gurgo birden yıldırım hızıyla Tolga'nın üzerine atıldı, ve kuvvetli kollarını delikanlının beline sardı...

Berke Han askerlerinin bu atıldığına için için seviniyordu...
HAYDİ ARSLANIM!

KIR ŞU TÜRK'ÜN KEMİKLERİNİ GURGO
GEBERT ONU GURGO!. GEBERT!..

YAZIK! BU KAVGA PEK KISA SÜRECEK!
Tolga yere düşmemek için geriyerek sırtını bir kayaya verdi. Gurgo durmadan meydanı-yordu...

NEFES ALAMIYORUM. GAYRET TOLGA!

HING!

Kıpçak'ın çelik gibi kuvvetli kollarından kurtulan Tolga bu defa avuç içleri ile Gurgo'nun kulaklarına şiddetli bir şamar indirdi

Tolga birden var gücünü toplayarak Gurgo'nun yan boşluklarına beşparmaklarını gömdü..

İri yarı Kıpçak'ın gözlerinde şimşekler çakmışlı. Kahramanımız hemen arkasından sol yumruğu ile saldırıya geçti..

Tolga'nın peşpeşe indirdiği bu darbeler Gurgo'yu sersemletmiş fakat yere serememişti.

HERİFTE DOMUZ KUVVETİ VAR.. HALA AYAKTA..

Gurgo kuvveti ile Türkü alt edemeyeceğini anlamışlı. Elini arkasındaki bir taş parçasına doğru uzattı..

Avucunun içine aldığı kaya parçasını hızla Tolga'nın suratına doğru fırlatıp attı...
Tolga anı bir çevik. ilkde bunu savuş - turdu...
Bu defa Gurgo, korkunç bir öğlük atarak kudurmuş ayılar gibi ileri atıldı...
YEEAAA!...
Fakat Tolga bu hamleyi de savuşturdu. Kıpçak'ın iri vücudu büyük bir gürültü ile kayaya çarptı...
GÜM!

Tolga, soluk soluğa yerden kalkmak için uğraşan Gurgo'nun karşısına dikilip alaylı alaylı seslendi...
GURGO, NERDE SENİN MEMLEKETİN. DEKİ YİĞİTLERİ YİL. DIRAN GÜCÜN? HAYDI KALK AYAĞA!
43

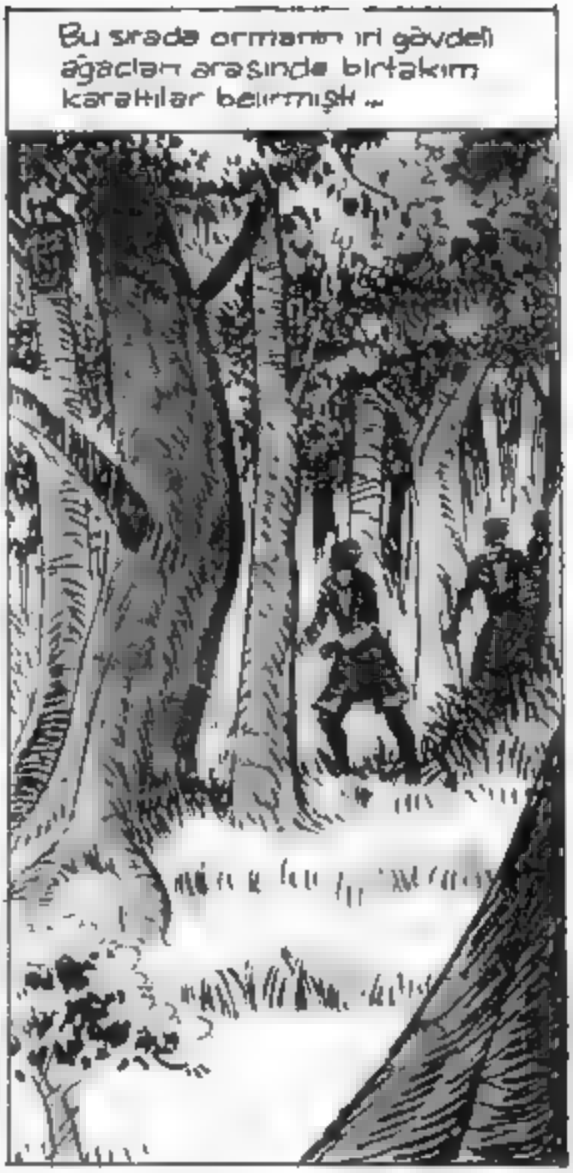
Bu sırada ormanın iri gövdeli ağaçları arasında birtakım karaltılar belirmişti...

BU DELİKANLI BİZE ÇOK YARDIM EDİYOR KIPÇAKLAR GAFLET İÇİNDE KAVGAYI SEY. REDİYOR. ADAMLARIN HEPSİ HAZIR MI?
EVET AL BEY!.

Gurgo herşeye rağmen gücünden birşey kaybetmemişti. Elini kılıcının kabzasına uzatıp kınından çıkardı..

44
SANA KILIÇ BİLE ÇEKMEYECE. ĞİM GURGO' DAVRAN BAKALIM !..
KENDİNE ÇOK GÜVE. NİYORSUN DELİKANLI... AMA BU GÜVENİN HAYA. TINA MAL OLACAK!
Gurgo'nun kılıcı havada parlayarak inerken Tolga anî bir hareketle yana sıçrayarak burnu savuş. turdu ve...
.. Yumruğunu Gurgo'nun geniş suratına var gücü ile indirdi..

HEY!
Tolge kulaktan tırmalıyan sinir bozucu kahkasından sonra kayalar üstünde bekleyen atına doğru koştu.
HOŞCA KAL
Ağaçlar arasından kıpçaklara doğru çevrilmiş yaylardan bir anda ölüm saçan oklar yağmaya başladı
Tam o anda.
HAYIR OKLARI SALIN

KURTULMALIYIZ
Ağaçlar arasında pusuya yatmış birkaç Şamahili Kıpçakları sürekli birdik yağ

KIPÇAKLAR HUCUMA GEÇTİ! GERİ ÇEKİLELİM!
Ali Bey gem
için ademle-
Kıpçak'ı, elle
rinde yalın kı-
lıçları ile

Samahil Kumandan ansızın omuzunda bir sıcaklık hissetti. Bağırmamak için dişlerini sı[illegible]

Ali Bey, vurulduğunu çerilerinin bilmesini istemiyordu. Bütün gücünü toplayarak çekilmekte olan [illegible]

BEN EMİR VERMEDİKÇE SAKIN DURMAYIN!

GÖRMEDEN

EĞER ADAMLARIM BENİ BU HALDE GÖRÜRLERSE YARDIMA [illegible]

Ali Bey sırtını bir ağaca daya yarak kıpçakların atılmasını bekledi...

BUNLARIN ELİNE CANLI GEÇMEMELİYİM!

AT O KILICI ELİNDEN KAFKASLI! BOŞUNA DİRENME!

GEL DE AL!

Ali Bey elinde sımsıkı tuttuğu kılıçla Kıpçakların üzerine atılmasını beklemeğe başlamıştı... Sol omuzunda açılan derin yara gittikçe tahammül edilmez bir hal almaya başlamıştı...

BIRAK İŞİNİ BİTİREYİM!

SAKIN HA! BU ONLARIN KUMANDANI ALTIN YUMURTLAYAN TAVUK KESİLİR Mİ HİÇ?!

BEKLEYELİM!

NİÇİN BİTİRLER BENİ ÖLDÜRMÜYORLAR?

CANLI YAKALAMAK İSTİYORLAR

GÖZLERİM KARARIYOR ADIM ATACAK HALİM KALMADI...

Ali Bey'in etrafına toplanan kıpçaklar onunla alay etmeye başladılar...

HEY ŞUNA BAKIN! GÖZLERİ KAPANIYOR UYKUSU GELDİ GALİBA!

ALÇAKLAR! ALLAH HEPİNİZİN BELASINI VERSİN

Ali Bey'in ayakta duracak gücü kalmamıştı...
DAYANAMA-YACAĞIM. TANRIM SANA SIĞINI-YORUM!

BAYILDI... KILIÇ HALÂ ELİNDE. TÜRKLE-RİN KILIÇLARINI HİÇ BIRAKMADIK-LARINI SÖYLER-LERDİ DE İNANMAZ-DIM!..

Samahi li fedailer kumandanları Ali Bey'in başına gelenlerden habersiz, ormanın dı-şındaki kayalıklarda pusuya yatmış bekliyorlardı...
ALİ BEY GÖRÜNÜRLERDE YOK BAŞINA BİR İŞ GELMİŞ OLMASIN!
ONU EN SON GÖRDÜĞÜMDE ELİNDE KILIÇ İLE KÜKREMİŞ ASLAN GİBİ BAĞIRIYOR-DU. KIPÇAKLARIN ONU KOLAY KOLAY YAKA-LAYACAĞINI SANMAM

HAYDİ ÇOCUKLAR... SIRTLAYIN ŞUNU... BERKE HAN'A VE-RİLECEK EN DE-ĞERLİ HEDİYEMİZ BU OLACAK!..
ÇOK KAN KAYBETMİŞ TEDAVİ ETMELİYİZ ÖLÜSÜ İŞİMİZE YARAMAZ..

O anda fedailerden biri avazı çıktığı kadar bağırmaya başladı...

Şamahi'li fedailer başlarını işaret edilen yere çevirince...

EVET O! ALİ BEY!

TANRIM. HEM DE YARALI VURMUŞLAR ONU...

Kıpçakların yerelayıp esir ettikleri kumandan Ali Bey, Yarası timar edilmiş vaziyette ormandan çıkan ordunun önünde perişan ilerliyordu...

Kafkaslı Türk gözlerini yerden ayırmıyordu. Adamlarının kendisini böyle görmeleri gururunu kırmıştı.

ALLAHIM BENİ NEDEN ÖLDÜRMEDİN!

O anda, Kafkasların arasından bir yiğit kılıcını kınından sıyırarak bir panter gibi kavalardan aşağıya atladı...

Berke Han'ın keyfine diyecek yoktu... Kavalarda şaşkın vaziyette duran fedailere bakarken dudaklarından tebessümü eksik etmiyordu...

ALÇAKLAR! SOYSUZLAR! KUMANDANI MI SİZE BIRAKMAYACAĞIM

Şamahılı yiğit, kumandanı Ali Bey'in İpini tutan Kıpçaklının üzerine haykırarak koşmaya başlamıştı...

BENİM İÇİN HAYATINI TEHLİKEYE ATIYOR TANRIM ONU KORU!

HEEY! BRE GAFİLLER! BİZİ RAHAT BIRAKIN!

ÖLDÜRÜN ŞUNU!

Askerler arasından bir Kıpçak atını hızla ileri sürüp Şamahılı Yiğidin önüne çıktı ve okunu ona doğru nişanladı...

Şamahılı yıgıdın çelik gibi vücudu birden geriye doğru kıvrıldı.. Yaydan çıkan ok tam kalbine isabet etmişti..

Alı Bey, çaresiz donuk, gözlerle olayı izliyordu Yutkunmak istedi. Boğazı düğümlenmişti sanki...

Oku yiyen Şamahılı var gücünü toplayarak doğruldu. Gözlerini kendine oku atan çeriye dikti..

... Elini belindeki kamasının kabzasına uzatıp hırsla çekti ve...

... fırlattı .. ince uzun kama havada parlayarak Kıpçak askerinin göğsüne sapla[a]

AĞHHH!

GEBER PİS AYI!

Kıpçaklı korkunç bir feryat kopararak atından cansız yere yuvarlandı. Kalbinden vurulmasına rağmen, kamayı fırlatan yiğidin vücudunu taşıyan bacakları bükülmeye başladı... Ali Bey, son nefesini verirken Şamanılinin elini kılıcına doğru uzatışını gözleri yaşlı seyretti...

TOPRAĞIN BOL, CENNET MEKANIN OLSUN, ŞAMAHİ KENTİ SENİ UNUTMAYACAKTIR...

Kayaların arkasında pusuya yatmış Şamahilerin ağzını bıçak açmıyordu...

Berke Han atını ileri sürerek onlara doğru seslendi...

YOLU AÇIN!

EĞER ARANIZDA BİR ÇILGINLIK DAHA YAPAN OLURSA, BU DEFA ATILACAK İLK OK KUMANDANINIZA OLACAKTIR!

DEDİĞİNİ YAPMAYA MECBURUZ ARKADAŞLAR. BAŞKA ÇARE YOK!

Tam o sırada, yan taraftaki ağacın yeşil yaprakları arasından çıkan gürbir ses kulaklarda yankılar yaparak dağıldı...

HEYY!

Abdulbiy Tukmu

Berke Han ve çerilerinin hayret dolu bakışları arasında, daha önce ağaçta pusuya yatan Tolga bir rüzgâr gibi aşağıya inmeye başladı...
HEEYYYYY...
Berke Han, hiç umulmadık yerde meydana çıkan bu delikanlıyı görünce bir heykel gibi atının üzerinde donakaldı...
Ali Bey'in ipini tutan Kıpçaklı ne olduğunu anlayamadan sırtına yediği kuvvetli bir çift tabanla feleğini şaşırdı...
AHHHH!
GÜM

Ali Bey'in ipini tutan Kıpçaklı tepetakla yere yuvarlanınca Tolga ardında kendini boş eyerin üzerine bırakılı...

56

ALİ BEY! ÇABUK KAYALIKLARA DOĞRU KOŞ! BEN SENİ KORURUM!

BIRAKMAYIN! İKİSİNİ DE ÖLDÜRÜN!

Ali Bey gücünün yettiği kadar koşmaya başladı... Tolga, ince uzun kılıcını çekerek onu korumak için harekete geçti...

GÜZEL TOPRAKLARIMIZDA KIPÇAKLARIN YERİ YOK! BU CENNET ÜLKESİ MEZARINIZ OLACAKTIR!

Tolga, elindeki kılıçla havada kavisler çizerek, Oklarına sarılan Kıpçakların arasına daldı...
HEYT! SAVULUN!
SAKIN OK KULLANMAYIN! BİRBİRİMİZİ VURURUZ

Askerler okların bırakıp belerindeki kılıçlarına sarıldılar. Tolga ilk anda bir tanesini hakladı..
AH!

Ali Bey kayalıklara ulaşmış. Başını geriye doğru çevirerek hayatını kurtaran yiğide baktı..
ONU ÖLDÜRECEKLER! BİRŞEYLER YAPMALI..

Tolga elindeki kılıcı bir sağa bir sola savurup Kıpçakların yanına yaklaşmalarına fırsat vermiyordu. O anda bir Kıpçak arkasından kalleşçe kılıcını havaya kaldırdı...

Elini bağlayan ipten kurtulan Ali Bey bunu görmüştü...

ÇABUK MIZRAĞINI VER!

AHHH..

EĞER ONU VURAMAZSAM DELİKANLININ SONU GELDİ DEMEKTİR!

Ali Bey mızrağı fırlattı. Çarının kılıç tutan parmakları birden gevşedi... Boğuk bir çığlık koparanak başını geriye doğru devirdi...

Âli Bey Tolga'yı Kıpçak çenlerinden korumaya çalışırken Kafkas Kaplanı ani bir kararla atını tekrar hızla topukladı...

ŞUNU DA TEPELERSEM DÜŞÜNDÜĞÜMÜ YAPABİLİRİM!

Delikanlının önüne çıkan Kıpçaklı birden neye uğradığını anlayamadı...

BUNUN IŞI DE TAMAM!

ACELE ETMELİYİM!

ATINI VURUN!

İHİİİİİİ

ALLAH KAHRETSİN! ATI VURDULAR!

Oku yiyen hayvan birden ön ayaklarını üzerine kapandı. Tolga bir tezgibi eyerin üzerinden kendini yere attı...
EYVAH DELİKANLININ SONU GELDİ! KAÇ, KAÇ YİĞİDİM!
Tolga kılıcını kınına sokup, ok yağmuru altında, daha önce pusuya yattığı ağaca doğru koştu..
GAYRET TOLGA! ŞU HERİFLERE POSTU DELDİRMEDEN KAÇABİLİRSEN AŞKOLSUN SANA!
Berke Han'ın gözleri faltaşı gibi açılmıştı. Heyecanla çerilerine bağırdı...
ÖLDÜRÜN! ÖLDÜRÜN ONU!

Ağacın altına gelince kendini, aşağı sarkan kalın ipe doğru hızla fırlattı...
Kıpçaklarla alay eden bu Kafkas Kaplanının akıl almaz hareket ve çabukluğu. Şu Berke Han'ı kudurtacak nerede ise...
ŞU KAYAYI DA AŞARSAM KIPÇAKLARA BÜYÜK BİR DARBE İNDİRMİŞ OLACAĞIM!
Tolga vücudunu yukarı doğru çektikten sonra kayanın üzerine gelince birden ipi bıraktı...

KURTULDU! KIPÇAKLARIN ELİNDEN KURTULDU!

Kavaklardaki Şamahiler, Tolga'nın burnu bile kanamadan kaçışına çok sevinmişlerdi...

BİR TAVŞAN GİBİ GÖZDEN KAYBOLDU!

BERKE HAN'IN HALİNE BAKIN! DUT YEMİŞ BÜLBÜLE DONDU!

Kumandan Ali Beyin yanakla-rından iki dam-la sevinç göz-yaşı aktı...

TANRIM SANA ŞÜKÜR-LER OLSUN! ONU KO-RUDUN!

Berke Han hiç kıpırdamadan Tolga'nın kay-boldığu yerden gözlerini bir an bile ayırmıyor-du...

HAYDI YİĞİTLERİM ATLARA BİNİN! ŞAMAHİ'YE GİDİYORUZ!

BİZİMKİLER DÖNÜYOR! BİZE DE YOL GÖRÜNDÜ ŞEYTAN!

Güneş, cennet ülkesi Kafkasya'nın karlı dağların arkasından yavaş ve veş kaybolmaya başlamış, gecenin soğuk ve kuru ayazı etrafa hakim olmuştu... Berke Han, sıkıntı ve moral bozucu geçen günün yorgunluğunu gidermek için ormanın civarında karargâhını kurmuştu...
63
"NE O TUKYU.. BU SAATTE MIŞIL MIŞIL UYUMAN GEREKİYORDU.. BU AYAZDA DIŞARI ÇIKTIĞINA GÖRE MÜHİM BİR SEBEP OLMALI Z
HANGİ AYAZ ?!.. İÇİM YANIYOR İÇİM!
SÖYLE BAKALIM DOSTUM YURDUMUZDAN AYRILALI KAÇ GÜN OLDU Z.
HIM! TAM İKİ AY ON GÜN OLDU NEDEN SORDUN ?
KADINSIZ GEÇEN İKİ AY.. KİMBİLİR SEVGİLİM BENİ NASIL ARIYORDUR..
BOŞ VER...
DİNLE BENİ, BERKE HAN KENDİ ZEVKİ İÇİN BİZİ BURALARA KADAR GETİRDİ.. BERKE HAN'IN ŞAMAHI KENTİNİ ELDE ETMEK İÇİN YAPMAYACAĞI ŞEY YOKTUR.. VE O BUNDAN BÜYÜK BİR ZEVK ALIYOR.. PEKİ, BİZİM ZEVKİMİZ YOK MU ?
NE DEMEK İSTİYORSUN TUKYU Z

KAFKAS DİLBERLERİNİN COK METHİNİ DUYDUM! BURAYA GELİRKEN BİR İKİ EVDEN KURULU KÖY GÖRMÜŞTÜM... ORADA ZEVKİMİZCE EĞLENEBİLİRİZ. HA... NE DERSİN?

GÖNÜL İŞİ HAZ

BU DA BİZİM ZEVKİMİZ.

GÜZEL BİR FİKİR!

Az sonra iki karattı Kıpçak Karargâhından ayrılmak üzere gizlice ilerlemeye başlamıştı...

BİZİ GÖREN OLURSA MAHVOLURUZ!

İŞTE OLDU KARAKUĞAHTAN ÇIKTIK

İki Kıpçaklı, gecenin dondurucu ayazında bir müddet yürüdükten sonra...

HEY TUKYU. KARŞIDA IŞIK GÖRÜYORUM!

BİR EV!

BENİM BİRŞEY ALDIĞIM YOK!

SEN IŞIK YANAN PENCEREYE BAK. BEN ARKA TARAFA BİR GÖZ ATAYIM.

İKİ KAFKASLI, ŞAMAHI İÇİN MÜHİM ŞEYLER KONUŞUYOR!

YARIN KIPÇAKLAR ÇOK ŞAŞIRACAK.. BERKE HAN KARTAL KALESİNİ UNUTTU.. O BÜTÜN GÜCÜ İLE ŞAMAHİ'YE HÜCUM EDECEK... ALİ BEY DE ADAMLARINI KARTAL KALESİNE YERLEŞTİRDİ..
KIPÇAKLAR ŞAMAHİ'YE HÜCUM EDERKEN ALİ BEY BOŞ DURMAYACAK DEMEK!

ŞAMAHI KENTİ KIPÇAK.. LARA KARŞI KOYAR KEN ALİ BEY DE KARTAL KALESİN.. DEN ADAMLARI İLE SAVAŞA KATILACAK BU SAYEDE KIPÇAKLAR İKİ ATEŞ ARASINDA KALACAK...

Pencereden her şeyi duyan Kıpçaklı çeri arkadaşına haber vermek için evin arka tarafına geçti...
TUKYU.. DERHAL KARARGÂHA DÖNMELİYİZ..
ÇOCUK OLMA! BİR KAFKASLI DİLBERİN TADINA BAKMADAN BİR YERE GİTMEM ANLIYOR MUSUN ?

KARARGÂHA DÖNÜP DUYDUK.. LARIMI BERKE HAN'A ANLATMALIYIM!

ÇILDIRDIN MI SEN TUKYU ? HEMEN KA KARGAŞA DÖNME. LNIZ
BEN KAFA. MA BIRŞEY SOKTUM MU ONU MUHAKKAK YAPAR M TAMAM MI Z
ÇEK ELİNİ OMUZUMDAN'
PEKALÂ.. BENDEN GÜNAH GİTTİ ' SENİ ZORLA GÖTÜRECEĞİM. DÜŞ ÖNÜME'
BEN RAHAT BIRAK'
İçerde..
DIŞARIDAN SEŞLER GELDİ DUYDUN MU?
EVET. GİDİP BAKALIM
BUDALA' EGER BUKADAN KURTU. LURSAK BENDEN ÇEKECEĞİN VAR'

HEY! DUR!
67
Tukyu, evden bir Kafkasının çıktığını görün ce korkusun- dan karanlığa doğru
KAMA ONUN
HING
saplandı.
SÖYLEMEZ AKTIK!
SAKIN BUNUN BİR ARKADAŞI OLMASIN?!

İHTİYAR BU TARAFA DOĞRU GELİYOR...
Kıpçak biraz daha geri çekilerek mızrağını hava ya kaldırıp ihtiyarın yaklaşmasını bekledi ve...
AH!
BABA! NE OLDU SANA?
BABA!
DİKKAT ET OĞLUM. TEHLİKE. DE-SİN!..
SIRA SENDE!
İhtiyar konuşmasını bitirmişti ki bu defa Kıpçak mızrağını ki eli ile sımsıkı tutarak Kafkasıya nişanladı

Kıpçak, birden neye uğradığını anlayamadı.. kafkaslı ..bir panter gibi onun üzerine atladı

SINSİ KÖPEK!

Fakat Kafkaslı, yine de mızrağın ucunun kafasına inmesine engel olamadı

Kıpçak çerisi, hemen arkasından öldürücü darbesini indirdi. Kemik çıtırtısı ve boğuk bir feryat, gecenin ayazını yırtarak dağıldı

Kıpçak, henüz kendini toparlamıştı ki.

Yavaş yavaş doğruldu... Hiç hesapta olmayan bu olay onu çok şaşırtmış-tı...
70
Kafkas güzeli, kin ve nefret dolu gözlerini bir an bile kırpmadan kıpçaklardan ayırmıyordu.
1
Kıpçak, ölümün soğuk terlerini sırtında hissetmeye başlamıştı...
Abdullah Tevfik
Neden sonra, güzel Kafkas dilberi yayını yavaşça kaldırdı ve okun ucunu çeriye yöneltti...
BABAMI VE AĞABEYİMİ ÖLDÜRDÜN...
SEN DE ÖLECEKSİN!

Genç kızın tehdidi altında bocalayan çerinin gözleri birden parladı... Kızın arkasından gelen görmüştü...

TUKYU! DEMEK ÖLMEDİ... KURTULDUM!

Yaralı Tukyu usulca arkadan kıza yaklaştı ve...

Sırtına saplanmış kemanın acısına rağmen elini onun saçlarına doğru uzattı

Kafkaslı güzel kendisine uzanan eli hissedince birden oku bıraktı...

Karşısındaki çeriyana sıçrayınca ok sağ omuzuna saplandı...

Tukyu'nun kuvvetli parmakları genç kızı yakalamıştı.
72
HOH! HOH! HAA! NİHAYET KENDİME GÖRE BİR KAFKAS DİLBERİ BULA-BİLDİM!
Omuzundan yaralanan diğer Kıpçak atıyla zor durabil-yordu.
KOLUM FENA SANCI YOR AMA BU ACI BENİM KAĞANIMA KALKAN OLMAMI ENGEL OLAMAZ!
BOŞUNA DİRENME GÜZEL KIZ! TUKYU BİR KIZI ELDE ETTİ Mİ KOLAY KOLAY BIRAKMAZ!
HAYIR! BIRAK BENİ!
BERKE HAN'A KAFKASLILARIN PLÂNLARINI ANLATMALIYIM.
Sonra gücünün yettiği kadar adımlarını acelerek karanlıklara doğru daldı.

Tukyu kızı omuzlarından tutup hışımla kendine doğru çekti... Kafkasslı güzel, bütün direnişine rağmen bu acı kuvvete karşı koyamadı...

Çerinin nefesini suratında hissetmeye başlayan genç kızın gözleri Tukyu'nun sırtına saplı bulunan Kafkas kamasına ilişti...

Tukyu, bütün ağırlığıyla genç kızın korpe vücuduna abanmıştı...
GÖRÜYORSUN YA.. KARŞI KOYMAN FAYDASIZ ON.. O KADAR GÜZELSİN Kİ..
BENDEN HOŞLANMIYORSUN AMA BİRAZDAN BOYNUMA SARILACAK. SIN!
Genç kız, ihtiras ve arzudan kendinden geçen Kıpçak'ın bu gafletinden yararla. narak elini kamaya doğru uzattı..
- kabzasından yakaladığı gibi hızla çekip-
Tukyu'nun yaralı sırtına saplad... İkinci bir yara Çeri'nin bir anda solu. gunu kesmeye yetti..

Tukyu'nun genç kızı saran kolları yavaşça gevşedi. Göz bebekleri sabitleşti, dudakları titremeye başladı...
Az sonra iri vücudu bir küçe halinde olar üzerine yığıldı...
Genç kız bitkin bir halde yerden doğrulmaya çalışırken...
SERCAN...
İhtiyar babası, yarı cansız vaziyetten yerden ona seslenmişti...
KIPÇAKLARIN İKİSİ DE ÖLDÜ MÜ?
BİRİ YARALI, KAÇTI...
BABA... BABACIĞIM! SENİ ÖLDÜ SANMIŞTIM. TANRIM SANA ŞÜKÜRLER OLSUN!
İŞTE BU FENA! BENİ İYİ DİNLE SERCAN! ALİ BEY E, KIPÇAKLARIN PLÂNLARIMIZI ÖĞRENDİĞİNİ SÖYLE... B... BEN ÖLÜYORUM... TANRIYA E... EMANET.. OL... KIZIM.....
OH!.. BABACIĞIM... ...

Sercan babasını ve eğabeyini gömdükten sonra ahırdaki atlardan birini alarak Ali Bey'in birliğine doğru, gecenin karanlığında ilerlemeye başladı...

Karatalih bir anda onu yapayalnız bırakmış fakat umudunu yitirmemişti... Yol boyunca, benliğini saran kin ve Kıpçaklara karşı duyduğu nefret ona daha çok yaşama gücü veriyordu...

Ortalık yavaş yavaş aydınlanmaya başlamış, güneş Kafkas dağları tepelerinden yükselirken Sercan, hedefine oldukça yaklaşmıştı

Genç kız birden dizginler çekti...

ODA NE? YOLDA BİR KIPÇAK VAR...

– Ve o anda, bir şimşek gibi, belinde asılı duran kılıcını çekip aldı...

ERKEKLİĞİN ONDA DOKUZU KAÇMAK...
AOOOOVVVV!!!
BU KORKAK ADAMIN TEK BAŞINA BURALARDA İŞİ NE?
DA OLDUĞUNU BİLİYORUM...
Kızın sesleniginden az sonra
TESLİM

KIPÇAKLARIN ARASINDAN RAHATÇA GEÇEBİLMEM İÇİN KILIK DEĞİŞTİRMEM ŞARTTI BİR KIPÇAKÎ PARA İLE KANDIRARAK GİY-
UNUTMA ŞİSKO ESİRMİSİN- ŞUALLE Rİ BEN SORARIM-
HEY!- NAZIK BEDENİM AYAKLARIM TAŞIMIYOR- ARTIK.. GÜZEL KAFKASYA ADINA YAVAŞ GİT...

Serkan gözlerini kayalar üzerinde kurulu kartal yuvasına dikip bir müddet hiç kıpırdamadan durdu

Az sonra Kartal Kale'nin kapısı ağır ağır açıldı. Şamanlıklerden biri gelenleri karşılamak için dışarı çıktı.

ÖFF.. BİTTİM ADIM ATACAK KUVVETİM KALMADI
BODAK! BU NE HAL? NE OLDU SANA. NEYİN VAR?
YEMEK VE YATAĞA İHTİYACIM VAR... KARTAL KALE UZAK - TAN HEYBETLİ GÖRÜNÜYOR AMA ONA ULAŞMAK İNSA - NIN NEFESİNİ KESİYOR
DEMEK KIPÇAKLAR PLA - NIMIZI ÖĞRENDİ.. ONA GÖRE İŞİMİZ DAHA DA ZORLAŞA - CAK.. ÇARESİZ ONLARI YİNE BURADA BEKLEYE.
BABANIN VE AĞA - BEYİNİN ÖLÜMÜNE ÇOK ÜZÜLDÜM..
SENİN GÖNÜLÜNE DÖNMEN GEREK.. BURADA ÇOK ZOR - LU GÜNLER YAŞAYACAĞIZ..
Aynı anda şişko Bodak önüne konan yemekleri karnına indirmek ile meşgul.
SENİ KARTAL
HAYATTA KAFKASYADAN BAŞKA HİÇ - BİRŞEYİM KALMADI ALİ BEY.. ONU DA, KİMSEYE VERMEK İSTEMİEM BENİM YERİM BURASI ALİ BEY!..

Bodak bütü bir solukta yutluktan sonra yanıbaşında duran sürahiyi kepçiği gibi başına dikti.
TUUU!..
NE O BODAK.. SU HOŞUNA GİTMEDİ GALİBA.. ALİ BEY İÇKİYİ YASAK ETTİ!..
İYİ VALLAHİ.. ALİ BEY İÇKİ İÇMİ.. YORSA BENİM GUNAHIM NE? BU DA HAYAT MI?
BİR ATLI BURAYA DOĞRU GELİYOR..
Bodak, gözcünün bağırması üzerine kulenin ön tarafına koşmaya başladı..
GELEN O OLMALI!.. ATININ KİŞNEMESİNDEN ANLADIM..

EVET, O! TOLGA.. YANILMAMIŞIM !..

Kartal Kale'nin önüne kadar ak ile tırmanan delikanlı, dizginleri çekip surlardan bakanlara başını çevirdi..

BOOAK ORADA TİTSU KENTİNDEN HABER GETİRMİŞTİR MUTLAK.

SURATINI HİÇ BEĞENMEDİM EĞER KÖTÜ BİR HABER GETİRMİŞSE..

ALLAHIM BANA KUVVET VER! TOLGA'YA TİTSU KENTİNDE OLANLARI NASIL ANLATA. CAĞIM!

Aşağıya bakanlar arasında kumandan Ali Bey'de vardı.. Geleni tanımakta güçlük çekmemişti..

TA KENDİSİ.. KIPÇAK. LARIN ÜZERİNE SÜRÜYÜ SALAN, HAYATIMI KURTARAN DELİKANLI!

KAPIYI AÇIN!

Tolga, açılan kapıdan ak Şeytanı içeri doğru sürdü..

Kartal kalesindeki diğer Şamahililer içeri giren delikanlıyla ilgilenmişlerdi. Tolga dizginleri çekip atından indi ve...
Gözlerini Bodak'tan ayırmadan ona doğru ilerlemeye başladı...
NE O BODAK! ? SURATINDAN DÜŞEN BİN PARÇA OLACAK NEREDEYSE.. BANA MERHABA DEMEK YOK MU ?
ŞEY.. BEN..
TİTSU KENTİNDEN KÖTÜ HABERLER MI VAR YOKSA ?
TOLGA.. BEN DİYECEKTİM Kİ..
TITSU KENTİNDE ÇOK KÖTÜ SEYLER OLDU.. KARÇAR HAN IN YEĞENİ ÇATKAL, AMCASININ ÖCÜNÜ ALMAK İÇİN TİTSU KENTİNE KALLEŞÇE SALDIRILAR YAPIYOR ETRAFINA TOPLADIĞI TATAR ARTIKLARI İLE KENTE ÖLÜM SAÇIYOR..
BİZİM KÜÇÜK TİGİN'DEN BİR HABER YOK MU?
ÇATKALIN ONU ÖLDÜRDÜĞÜNÜ SÖYLÜYORLAR, TİGİN DEN HİÇBİR İZE RASTLAYAMADIM KORKARİM SÖYLENENLER DOĞRU ÇIKACAK..
ÇATKAL.. İT SOYU.. EĞER TİGİN E BİR ŞEY YAPMIŞSA'

Tolga başını kaldırıp ufuklara dikti..
ÇATKAL.. BENDEN ÇEKECEĞİN VAR!.. SENİ İNİNDEN ÇIKARIP GEREKEN CEZAYI VERECEĞİM..
BUNLARA GEREK YOK TOLGA!
NE DEMEK İSTİYORSUN?
SÖYLENENLERE GÖRE ÇATKAL ŞİMDİ DE SENİN PEŞİNDE İMİŞ VE SENİN BURADA OLDUĞUNU BİLİYORMUŞ..
İŞTE BUNA SEVİNDİM
ŞEŞKO, ÜZERİNDEKİ ŞU ÇİRKİN GİYSİLERİ NE ZAMAN ÇIKARACAKSIN?
ALİ BEY!
ÇABUK DERYA GİT! UYGUN GİYSİ VARDIR HERHALDE..
İÇKİYİ YASAKLADIĞI YETMİYORMUŞ GİBİ BİR DE BANA HAKARET EDİYOR BENİM DİĞER KAFKASLILARDAN NE FARKIM VAR Kİ.. BANA GÖRE GİYSİ ZOR BULUNURMUŞ HIH.
KARTAL KALEYE HOŞ GELDİN DELİKANLI SENİNLE KONUŞACAKLARIM VAR!

Bodaki giysilerini değiştirmek için depoya indiğinde...
TUHAF ŞEY... BURADA GARİP BİR KOKU VAR!
EMİN OLMAM İÇİN HAVAYI DAHA DİKKATLİ KOKLAMALIYIM
TAMAM... ANLADIM ŞİMDİ...
KIMIZ! KIMIZ KOKUYOR
HEY!.. KİMSİN SEN?.. O KOYNUNDA SAKLADIĞIN NE? YOKSA SEN *ÇAŞIT MISIN?
HAYIR.. HIK...
HIK!...
O DA NE? BURADA BENDEN BAŞKA BİR KİŞİ DAHA VAR...
* CASUS...

TAMAM ŞİMDİ ANLADIM- SEN SARHOSSUN' ALİ BEY'İN BU ZIKKIMI YASAK ETTİĞİNİ BİLDİĞİN İÇİN BURADA GİZLİ GİZLİ İÇİYORSUN! SENİ KUMANDANA SÖYLEMELİYİM!
ELİNİZİ AYAĞINIZI ÖPEYİM YİĞİDİM BAĞIŞLAYIN BENİ... LUK...
HERİF BESBELLİ ÇOK SARHOŞ HEM BENDEN KORKTU, HEM DE BANA YİĞİDİM DİYOR. HİÇ Mİ YİĞİT GÖR. MEDİK- KOYNUNDA SAKLA. DİĞİ DA...
HAYDI UZUN ETME!.. VER ŞU SAKLADIĞIN ŞEYİ!..
Adem koynundaki teşhiyi ileri doğru uzattı... Bodak bir yıldırım hızı ile teşhiyi kaptığı gibi...
... başına dikti...

Bodak depoda İçki testisini basına dikerken kumandan Ali Bey, Tolga'ya Kartal Kaledeki Kıpçaklarla savaşacak bir avuç birliğini gösteriyordu...

KIPÇAKLAR KARTAL KALEDE KENDİLERİNİ BEKLEDİĞİMİZİ ÖĞRENMİŞLER. ŞİMDİ, ÖNCE BURAYI ELE GEÇİRMEK İSTEYECEKLER... ELİMDE ÇOK AZ KAFKASLI VAR. BERKE HAN BUNU BİLİYORDUR...

BURASINI ALMAK ONUN İÇİN ÇOK KOLAY OLACAK.. GERÇİ ONLARI ORMANDA YETERİ KADAR OYALAYIP MORALLERİNİ BOZDUK. AMA KARTAL KALE DÜŞERSE BU KEZ ŞAMAHI KENTİNDEKİ KAFKASLILARIN MANEVİ GÜÇLERİ YOK OLACAK.

UNUTMAYIN ALİ BEY KARTAL KALE NİN ZOR ÇIKILIR YOLU DA BİZDEN YANA...

BEN DE ONU DÜŞÜNÜYORUM. BUNU SİLAH OLARAK KULLANMALIYIZ TOLGA!

BİR PLÂNIM VAR... YALNIZ BUNUN İÇİN BOL MIKTARDA YAĞA İHTİYAÇ VAR..

O anda

HEEEEEEYY!..

O DA NE?

Bibio: 25-Ağ-1973

1 Narayı depodan çıkmakta olan Bodak elmalı..
AY DÖNER, TEKRAR DÖNER. KILIÇ BELE BAĞLANIR.. YİĞİT OLAN DAĞISTAN DERBENDİNDE ANLAŞILIR.
BODAK!
HIKK!
ÖZET: Kıpçaklar, Şamahı kentini ele geçir-mek isterler.. Ali Bey, kartal kalede Kıpçaklara tuzak kurmuştur Tolga da kartal kale'ye gelir Ali Bey'le yapacakları hücumu konuşurlarken bir ses duyarlar..
İÇKİLİSİN! ÜÇ GÜN KA-TIKSIZ HAPİS YATACAK-SIN!
ODA HAPSİ BODAK IN ŞİŞKO GÖBEĞİNİ DAHA DA ŞİŞİRİR BENİM BAŞKA BİR TEKLİFİM VAR KU-MANDAN!
Kartal Kale'nin yakı-rındaki ormanda..
AH TOLGA! BULA BULA BANA BU CEZAYI MI BULDUN? HAYDİ BEN BİR SUÇ İŞLEDİM.. PEKİ BU AĞACIN GÜNAHI NE?
TITSU KEN. TİNDEN BURAYA BALTA SALLAMAK İÇİN GELMİŞİM MEĞER.. NEME GEREK ÇATKALIN KARTAL KALE'YE GELECEĞİNİ TOLGA'YA HABER VERMEK!..
MÜSADE EDERSENİZ ONA LAYIK OLDUĞU CEZAYI BEN VEREYİM..
TOLGA.. BENİM SEVGİLİ BİRİCİK DOSTUM. BENİ ODA HAPSİNDEN KURTARDI..

OFF! BITTIM.. MAHFOLDUM.. ŞIMDI SIRA ARKA TARAFINDA..
Az sonra Kartal Kale'nin yakınındaki ağaçlar arasından büyük bir gürültü koptu. Bodak'ın kestiği ağaç gıcırdayarak aşağıya inmeye başlamıştı..
GARRRÇ!..
HEY!.. AĞAÇ DÜŞÜYOR ÇEKİL EZİLE. CEKSİN!
?
GÜM!
O anda Kartal Kale'ye doğru çıkmakta olan bir atlı, ağacın üzerine düştüğünü görünce beden atını topukladı..
Bodak'ın gözleri birden açıldı. Gelen atlıyı tanımıştı..
ÖFBE.. AĞAÇ KESTİĞİM YETMİYOR. MUŞ GİBİ. BİR DE CANA KIYACAKTIM.. BU ATLI DA NEREDEN ÇIKTI?!
ALLAHIM BU O!.. EVET, TA KENDİSİ!

Attı atının dizginlerini çekip, sırtta apaçık apaçık bekleyen şişkoya doğru başını çevirdi..
Birden yeşil gözleri irileşti. Dudaklarından belli belirsiz bir kaç kelime çıkıverdi..
BODAK! ONUN BURADA IŞI NE?
ALLAHIM.. BU ÇATKAL!
NE DE ÇABUK GELDİ..
BENİ TANIDI. ŞİMDİ NE YAPACAĞIM?
KARTAL KALE'YE TOLBA'YA ÇATKAL'IN GELDİĞİNİ HABER VERMELİYİM..
BODAK VAR GÜCÜ İLE KARTAL KALEYE KOŞUYOR BU TELAŞININ SEBEBİNİ BİLİYORUM.. ONA ENGEL OLMALIYIM..

Bodak'ın kertel Kale'ye doğru telaşla koş.
ması üzerine Çatkal birden atının karnına
hızla indirdi.
TITSU KENTİNDE OLANLARI BİLİYOR EĞER HERŞEYİ KALEDEKİLERE SÖYLEMİŞSE BENDEN ÇEKECEĞİ VAR!

ÖF! BALTA SALLAMAKTAN KUVVETİM KALMADI.. GAYRET BODAK!

Çatkal büyük bir maharetle kullandığı atını, dar ve meyilli yoldan sürüp Bodak'ın önü. ne çıktı. Sıçko dümün soğuk terlerini Sırtında hissetmeye başlamıştı.

NE O BODAK BENDEN, TİTSU'LU DOSTUNDAN BU KADAR KORKMANA SEBEP NE?

Bodak için tek bir kurtuluş yolu vardı. Yalan söylemek.
VAY ÇATKAL! SEN MİYDİN? TANIYAMADIM... AĞACI ÜZERİNE DEVİRİNCE ÇOK KORKMUŞTUM.

Çatkal Bodak'ın sözlerini hiç duymamış gibi yavaşça atından indi. Parlak, ateş saçan yeşil gözlerini onden ayırmadan yanına yaklaştı ve..
..avucunun içi ile şişkonun suratına kuvvetli bir tokat indirdi..
ÇAT!
SEN RAHATINI SEVERDİN' TİTSU KENTİNDEN BURAYA HERHALDE SAVAŞMAK İÇİN GELMEDİN' NİÇİN GELDİĞİNİ DE BİLİYORUM. TOLGA'YI GÖRÜP TİGİN'İ KAÇIRDIĞIMI SÖYLEYECEKSİN! YALAN MI ?
ŞIMDI SÖYLE BANA ŞİŞKO! TOLGA KARTAL KALEDE Mİ ?
AMA BUNLARI HEP AMCAM KARÇAR HAN'IN ÖCÜNÜ ALMAK İÇİN YAPTIM..
Bodak büyük bir korku ve şaşkınlık içersinde bocalarken..
ÇATKAL!

Çatkal, sesin geldiği yöne başını çevirince karşısında bu heykel gibi duran kafkas kaplanını gördü
TOLGA!

ÇATKAL! IT SOYU... TİTSU KENTİNDE YAPTIĞIN KALLEŞLİKLERİNİ DUYMAYAN KALMADI BUNLARIN HESABINI VERECEKSİN ŞİMDİ!..
SEVGİLİ AMCAM İÇİN YAPMIYACAĞIM ŞEY YOKTUR

EĞER TIGİN'E BİRŞEY YAPMIŞSAN SENİ DOĞDUĞUNA PİŞMAN EDECEĞİM!..

SEVGİLİ AMCAM İÇİN BU YAPTIKLARIM AZ BİLE TOLGA. HENÜZ ONUN ÖCÜNÜ ALMIŞ DEĞİLİM. SIRADA SEN DE VARSIN. BUNU UNUTMA..

Kartal Kale'de Kumandan Ali Bey bu iki Kafkasının birbirlerine girmelerine fena halde üzülüyordu...
TAM ADAMA İHTİYAÇ VARKEN BUNLAR BİRBİRLERİNİ ÖLDÜRECEK AYIRMAMIZA DA İMKÂN YOK!..

TİGİN DE SENDE YERİN DİBİNE BATSIN! DAVRAN TOLGA!
SENİN CEZANI TİTSU KENTİNDE VERMEK İSTERDİM AMA SABREDEMİYECEĞİM!

Tolga kılıcına uzanır uzanmaz Çetkal ilk hamlesini yaptı. Kafkas kaptanı eğilerek bunu savuş-turdu.
Hemen arkasından delikanlı kılıcını Çetkal'ın omuzuna doğru salladı
HAYD.
Kılıç omuzu sıyırarak geçti. Tolga, Çetkal'ın bir anlık şaşkınlığın-dan faydalanıp bu defa kılıcına havada yarım daire çizdirerek hasmının kalpağını uçurdu..
Sarkomer/Çizgi Diyarı
O anda Bodek sessiz sessiz Çetkal'ın arkına yaklaşmaya başladı..

BIRAZDAN, ŞU KALPAĞINI UÇURDUĞUM GIBI KELLENI DE KOPARACAĞIM ÇATKAL
BEN BIRŞEYI KAFAMA SOKTÜM MU ONU MUTLAKA YAPARIM! KENDINI KORUMAYA FIRSAT BULAMADAN EŞEK CENNETINI BOYLAYACAKSIN!
Bodak elini yavaşça Çatkal'ın atına doğru uzattı
BU NE TALIH ALLAHIM!
Tolga, Çatkal'ın atılmasını beklemeden hücuma hazırlanmıştı ki..
TANRI AŞKINA DURUN!
Kafkas kaplanı sesin geldiği yöne başını çevirince kafkas giysileri ile kuşanmış bir kızla karşılaştı. Bu Sercan'dı...
TAM ZAMANI! ONU ÖLDÜRMELIYIM...

Çatkal'ın bu kalleşçe saldırısı karşısında Sercan çığlığı bastı..
DİKKAT!
Tolga Çatkal'dan böyle birşey bekl. lemiyordu Anı bir hareketle ye. ne sıçradı Fakat Çatkal'ın ince, uzun kılıcı onun yan boşluğunu yırtarak geçti
CANAVAR! SEN KAFKASLI * OLAMAZSIN!
Genç kızın çığlığı karşısında Çatkal ikinci bir darbeyi Kafkas Kaplanına indirmeyi gözüne yedirememişti Kılıcını kınına sokup atına doğ. ru hızla koştu ve üzerine atladı..
* Birbiri ile dövüşen iki Kafkaslı hasım, ancak aralarına bir kadın girerse kavgayı bıra. kırlar..

Akın yanında bulunan Bodak neye uğradığını anlayamadan kendini yerde buldu. Çatkal akının dizginlerine sımsıkı yapışarak hayvanı yokuşa doğru topukladı...
AZ DAHA GEÇ KALIYORDUM. İSTEDİĞİMİ ALDIM YA!

Tolga bir avucunu kemeyen yerine beştirirken diğer avucundaki kılıcı parmakları arasına yerleştirip...

...kaçmakta olan Çatkal'ın arkasından aniden fırlatıp attı...

Kılıç hedefini bulmuştu Çatkal'ın ağzından birbirine benzeyen bir ses çıktı..

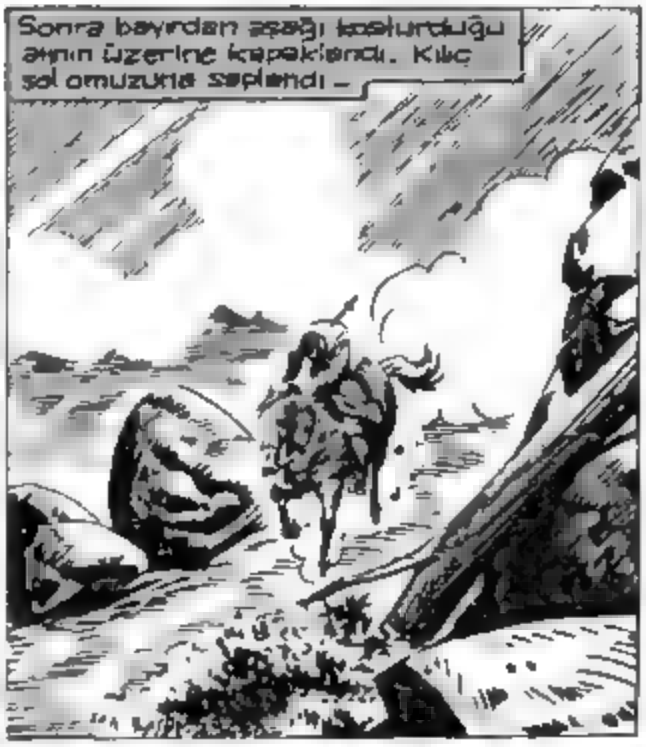
Sonra bayırdan aşağı koşturduğu atının üzerine kapaklandı. Kılıç sol omuzuna saplandı..

Kartal kale de bütün olanları izleyen kumandan hırsından dişlerini sıkıp mırıldandı..
ÇABUK TOLGA YA YARDIMA GİDİN. YARALI..

Sercan Tolga'nın yanına yaklaşırken kendini suçlu hissediyordu..
BENİM YÜZÜMDEN OLDU
SENİN BUNDA SUÇUN YOK
ÇATKAL'IN ADETLERİMİZİ UNUTACAK KADAR GÖZLERİ DÖNMÜŞ..

Sercan, başını yavaş yavaş kaldırıp iri yeşil gözlerini delikanlının yüzünde gezdirdi. Bu başının ve ağabeyinin ölümünden sonra ilk kez bakışları değişmişti..

EYVAH.. KALEDEN GELENLER VAR. İNŞALLAH ÇATKAL'IN ATINDAN, ALDIĞIM SEVİ GÖRMEMİŞLERDİR..

Bodak büyük bir telaş içinde elindekini koynuna soktu ve..
... Tolga'nın yardımına gelen Kafkasların arasından ışık çala çala geçip kaleye doğru yönelmeye başladı.
YARANIZ NASIL?
MERAKLANMAYIN DOSTLARIM UFAK BİR SIYRIK...
ACIYI UNUTTUM BİLE... KARTAL KALEDE BİR MELEĞİN YAŞADIĞINI BİLMİYORDUM.
YARANIZIN TEDAVİYE İHTİYACI VAR BEN BAKARIM.
BODAK'IN KESTİĞİ AĞACI KALENİN ÖNÜNE GETİRİN. DALLARINI DA KESMEYİ UNUTMAYIN.. NEREDE ŞİŞKO?
KALEYE GİTTİ
Kumandan Ali Bey, Kaleye giden Bodak'ın halinden şüphelenmişti..
KOCA BODAK!.. KOYNUNDA TAŞIDIĞI ŞEYİN NE OLDUĞUNU BİLİYORUM AMA BU KEZ ONU HAK ETTİ...
ÖFF.. BİR ARA KUMANDAN ANLADI DİYE ÇOK KORKTUM. DİL.. ATLATTIM.

İçi içki dolu kabı başına dikti...
Kartal Kale'nin bir köşesinde Sercan Tolga'nın yarasına bakıp sarmakla meşguldü...
BU İŞİ İYİ BİLİYORSUN.. GÜZEL DOKTORUMU TANIMAK İSTERDİM..
İSMİM SERCAN.. BURADA BULUNUŞUM SİZE TUHAF GELİYOR AMA MECBURUM..
YAŞAMAK, MÜCADELE ETMEK İSTİYORUM
İNSAN ÖMRÜ BURADA ÇOK KISADIR.. EVİN YUVAN YOK MU?
BENİM YUVAM BURASI...
İŞTE BUNUN İÇİN BU KARTAL YUVASINA SIĞINDIM...
Sercan başından geçenleri bir bir anlattı..
SENİ ÜZMEK İSTEMEZDİM.. ARTIK BUNDAN SONRA YALNIZ DEĞİLSİN..
Sercan başını kaldırdı, ıslak iri yeşil gözlerini Tolga'ya dikti..
Aynı anda, Kartal Kaledeki gözcüler uzaklardan, gittikçe yaklaşan toz bulutu görmüşlerdi..
KIPÇAKLAR!

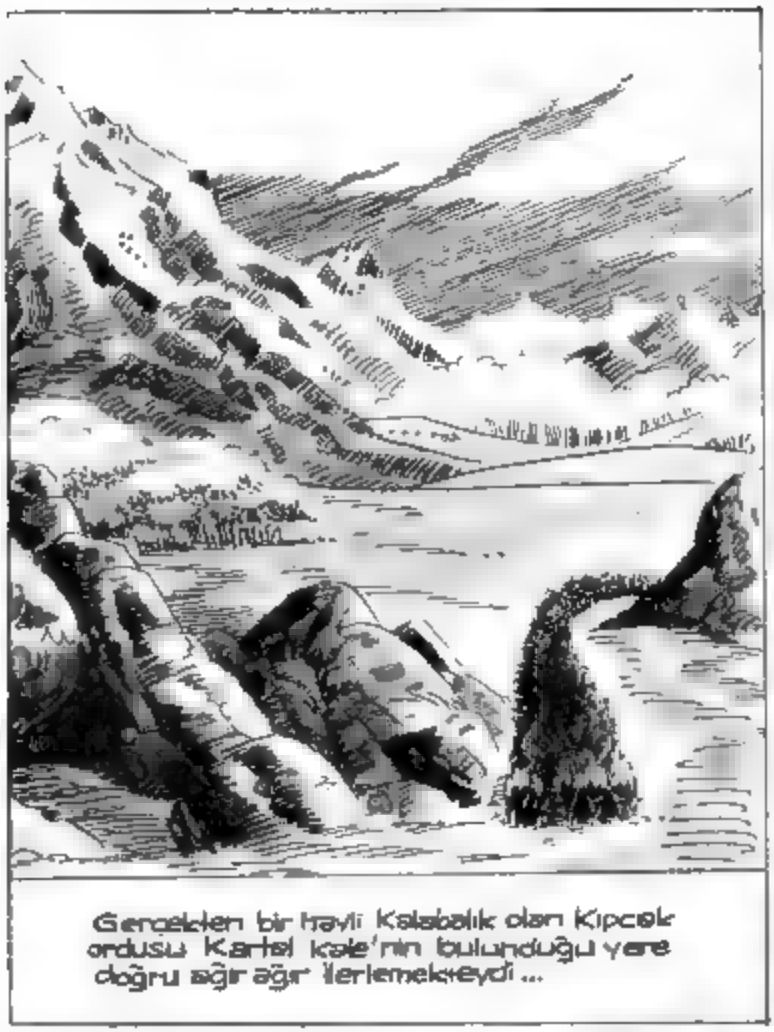

Gerçekten bir hayli kalabalık olan Kıpçak ordusu Kartal kale'nin bulunduğu yere doğru ağır ağır ilerlemekteydi...

Ali Bey'in surahi karmakarışık. Berke Han'ın bu muazzam ordusuna karşı üç beş adamı ile savaşacaktı...

TANRIDAN UMİT KESİLMEZ

Kartal kaleyi ele geçirmenin şart olduğunu anlayan Berke Han Şimdilik Şamahı'ye gitmekten vazgeçmişti...

Başını sarp kayalar üzerine kurulmuş kaleye doğru kaldırdı...

ORAYA ULAŞMAK ÇOK ZOR OLACAK.. AMA MECBURUM...

HER NE PAHASINA OLURSA OLSUN KARTAL KALEYI MUTLAK ELE GEÇİRMELİYİZ!
HÜCUM!
104
KALEYE YAK-LAŞTILAR! MANCINIKLARDAKI ATEŞLERİ SALIN!..
Ali Bey'in emri üzerine man-cınıklar bırakıldı..

ÖZET Kıpçaklar, Şamahı kentini ele geçirmek için Kartal Kaleye hücuma kalkışırlar. Ali Bey, kaleden onlara ateş yağdırır.
Kartal Kale'den mancınıklarla atılan alev parçaları bir ölüm habercisi gibi Kıpçakların üzerine yağmaya başlamıştı..
Kartal Kaledeki Kafkas Türkleri, surların arkasındaki mancınıklardaki alevleri aralıksız fırlatıyorlardı...
Kıpçaklar geride bıraktıkları ölü ve yaralılar kadaşlarına bakmadan kumandanları Berke Han'ın peşinden hücuma geçerler..
HAYDI ASLANLARIM BENİ TAKİP EDİN.
Berke Han Kartal Kalenin zaptedilmesinin şart olduğunu anlamıştır. Alevlerden şaşkına dönen askerlerine öncülük yapmak için atından inip..

Ali Bey gözünü bile kırpmadan Kaçakların hücumunu izliyordu...
ATEŞ EDİN! HERKES KALEDEN ÇIKSIN!
ZAFER BİZİMDİR! KARTAL KALE'DE TAŞ TAŞ ÜSTÜNE BIRAKMAYACAĞIZ.
Berke Han birden olduğu yerde çakılı kaldı...
DİKKAT!
Ortalığı kapkara ve yağlı dumana boğan tuluşturulmuş koskoca bir ağaç kütüğü alevler saça saçа üzerlerine inmek üzereydi...
KENARA.. KENARA ÇEKİLİN!

AAHHH!
BİR TANE DAHA
BURAYI BİZE MEZAR YAPACAK-LAR_
DAĞILIN AKKADASLAR! DAHA AZ OLU VERİ-RİZ

Bu kez Kıpçakların tepesinden aşağıya yağmur gibi irili ufaklı kaya parçaları akmaya başlamış.tı..
KAYALAR!
Kıpçakların sayısı her an gittikçe azalıyordu...
AHH!
Yüzlerce kaya kartal Kale'nin eteklerinde ilerleyen düşmanların üzerinden bir ölüm sil.lindiri gibi geçip vadiyi korkunç uğultularla inletiyordu.
Berke Han başını yukarılara doğru kaldırdı Hırsından deliye dönmüş.tü..
GÖRÜNÜR. LERDE HIÇ KİMSE YOK!
KAYALAR BİTTİ..
BU ALLAHIN BELASI KAFKASLILARIN CİNDEN FARKLARI YOK.. AMA BU BÖYLE DEVAM ETMEZ!

HEEY' ŞURAYA BAKIN!
TUZAĞA DÜŞTÜK YİNE!
BİZİ OK YAĞMURUNA TUTACAK-LAR..
Gerçekten, kaleden çıkıp kayalar arasına siperlenen Kafkaslı okçu-ler bir anda yaylarını bıraktılar..
Alev ve taşlardan, bir çok ölü verdikten sonra kur-tulabilen Kıpçaklar bu de-fa başka bir tuzak ile karşı karşıya kaldılar...
Oklar korkunç vınlamalarla havayı yararak hedeflerine ulaştılar onde bulunan Kıpçak çerilerinin hepsi bir anda yerlere serilip can verdiler..
AH!
AHHH!

AH!

Kafkaslılar durmadan sadaklarındaki okları bu düşman sürüsüne yağdırmaya devam ediyordu

Askerlerinin gittikçe azaldığını gören Berke Han, çaresiz, perişan yeni emirler veriyordu...

BUDALALAR HEPSİ KAYANIN ARKASINDA! ONLARI GEBERTİN!.

HÜCUM!

Okçuların başında bulunan Tolga Berke Han'ın emrine karşılık verdi...

HÜCUUM!

Kartal Kale'nin yamacı bir anda kılıç sakinlerini ve haykırışlarla doluverdi. Kıpçaklar karşı hücumu hiç beklemiyorlardı...

Ali Bey tek kolu ile, üzerine saldıran Kıpçaklara karşı amansız bir mücadeleye girişmişti...
Fakat gerlerde sinsice bıçağını kendisine doğru nişanlayan Kıpçak çerisinden haber sizdi. Bıçak bıra kıldı ve...
AH!.
Ali Bey, boğuk bir feryat koparak dizleri üzerine çöktü. Bıçak sapına kadar sırtına saplanmıştı...
ALI BEY ÖLDÜ, ALLAHIM!
DİKKAT

Ali Bey'in olumu Sercan'a arkasındaki tehlikeyi unutturmuştu...
112
Kıpçak ilk ilçini genç kızın arkasından indirmek için harekete geçmişti ki...
Tolga kılıcını bir şimşek hızı ile fırlatıp onun göğsüne nişanladı...
ALI BEY'İ KALEYE GÖTÜRMELİYİM.
Hemen sonra Sercan'ın bulunduğu yere doğru hızla koştu... Ali Bey'in olumunun kafkasıtar arasında panik yaratmasından korkuyordu.

Tolga, Ali Bey'i sırtına alıp kaleye yönelmişti ki Ardından karşısına Berke Han dikiliverdi...

HAYDİ, ŞEYTANLIĞINI BURADA DA GÖSTER BAKALIM...

EYVAH!.. TOLGA'YA YARDIM ETMELİYİZ, AMA NASIL? AZ İLERDE, PUSUYA YATMIŞ BİR YIĞIN İT SÜRÜSÜ VAR...

Tolga gözlerini Berke Han'dan ayırmadan bir müddet olduğu yerde kaldı. Ölümle burun burunaya gelmişti...

ALI BEY'İ YERE BIRAKIP KILIÇIMI ÇEKENE KADAR BU KIPÇAKLI BENİ HAKLAR. NE YAPMALI?

Kafkas kaplanı birden elini Ali Bey'in soğumuş cesedine doğru uzattı...

TEK BİR ŞANSIM VAR O DA...

... ve hemen çekip avucuna sıkıştırdığı cismi, Berke Han'a fırlattı. Bu Ali Bey'in belinde duran kaması idi...

Bir nefeslik zamanda Tolga yaptığı bu akıl almaz hareket ile Kıpçak kumandanını gafil avlamıştı

AH!

Berke Han birkaç sendeledikten sonra yüzükoyun yere kapaklandı...
YAŞA TOLGA! BİR MUCİZE YARATACAĞINI BİLİYORDUM ZATEN!..
Kafkaslar Kartal Kale'ye çekilip kapısını kapatıklar Berke Han'ın ölümü ile kıpçakların manevi güçleri de yok olup gitmişti
Kartal Kale ve Şamahi kentini unutup perişan bir halde oradan uzaklaştılar Bu zorlu uğraş Şamahi Türklerinin zaferi ile bitmişti...
KIPÇAKLAR GERİ ÇEKİLİYOR. BİR HABERCİ ŞAMAHİ'YE GİDEREK TEHLİKENİN YOK OLDUĞUNU BİLDİRSİN...
KAZANDIK TOLGA! HER ZAMANKİ GİBİ..
HENÜZ DEĞİL BODAK! GÖRÜLECEK BİR HESABIM VAR!

Aynı günun akşamı ild alın çektiği ot yüklü bir araba, Dağıstan ovasında, beyaz bir toz bulutu bırakarak ilerlemekteydi. Arabacının halinde bir gariplik vardı..
Sürücü birden atların dizginlerini çekti...
YOLUN ÜZERİNDE ÜÇ ATLI VAR... ŞİMDİ NE YAPACAĞIM ?
Yaşlı sürücü, biraz ilerde ağır ağır ilerleyen atlara hiç kırpdamadan bir müddet bakh..
EĞER BİR ÇILGINLIK YAPACAK OLURSAN KAMAYI SIRTINA SAPLARIM! ATLARI DİZGİNLE!
DEEEH!..

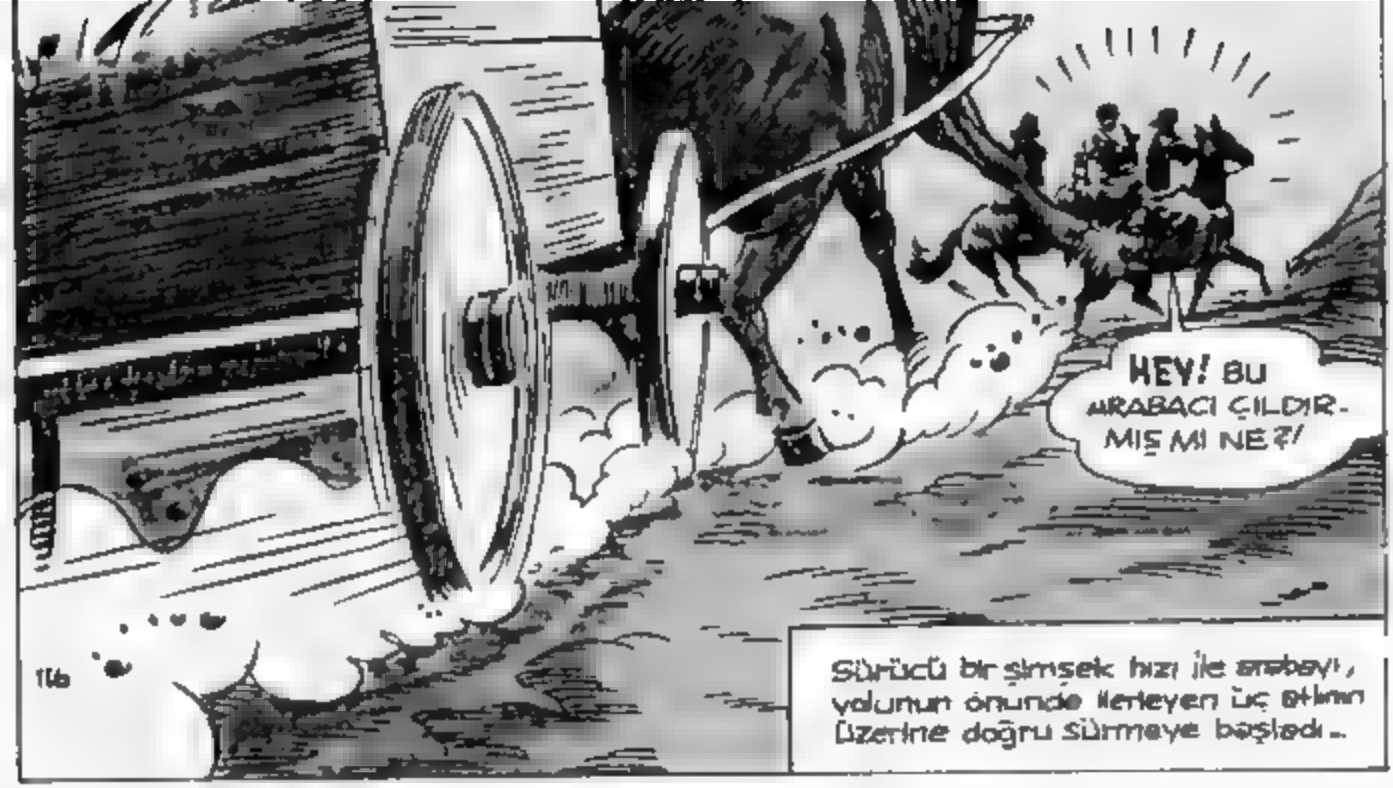

116

Sürücü bir şimşek hızı ile arabayı, yolunun önünde ilerleyen üç atlının üzerine doğru sürmeye başladı..

Üç atlı kendini toparlamaya fırsat bulamadan araba, tozu dumana katarak hızla yanlarından geçiverdi..

İHTİYAR AKLINI OYNATMIŞ GALİBA... SANKİ BİRŞEYDEN KORKU-YORMUŞ GİBİ BİR HALİ VAR NE DERSİN BODAK?

BİLİNMEZSİN BİRİ DERİM TOLGA. BU GİDİŞLE EVİNE VARDIĞINDA ARABADA TEK BİR OT DAHİ KAL-MAYACAK!

OFF... BİR AN NEFESİM KESİLECEK SANDIM!..

AFERİN MORUK! AKILLI BİR ADAMA BEN-ZİYORSUN...

NEYSE, BİZİ İLGİLENDİRMEZ YOLUMUZA DEVAM EDELİM...

KALEYE OLDUKÇA YAKLAŞTILAR.. HERKES KALE-DEN ÇIKSIN! ONLARI KAR ŞILAYALIM..

HAYIR MORUK... EMNİYETTE OLMAM İÇİN SENİ YANIMDAN AYIRMAMAM GEREKİYOR.

KÖYÜME YAKLAŞTIM DELİKANLI... SİRVANA DA PEK AZ BİR YOL KALDI SEN ORAYA KADAR YAYA GİDEBİ-LİRSİN..

ELİNİZİ AYAĞINIZI ÖPEYİM YİĞİDİM.. BENDEN SİZE BİR KÖTÜLÜK GELMEZ.. BIRAKIN BENİ EVİME GİDEYİM...
YALVARAN İNSANLARI SEVMEM.. ŞIRVANA GİDİYORUZ!
Aynı anda
ÇATKAL'IN BU KADAR ZALİM VE KALLEŞ OLACAĞINI DÜŞÜNMEMEGEREKİRDİ.. TANRI VEREDE TİGİN'E BİRŞEY YAPMASA . ONU BİR AN ÖNCE BULMALIYIZ ..
SIRTINDAKİ YARA İLE PEK UZAKLARA GİDEMEZ TOLGA' EN YAKIN KÖYDE ONA AİT BİR İZ BULABİLİRİZ..
BEN DE AYNI ŞEYİ DÜŞÜNÜYORUM FAKAT YİNE DE TEDBİRLİ OLMALIYIZ.. YARALI HALİ ONU DAHA DA VAHŞİ YAPABİLİR
Birmüddet sonra...
HEY! ŞURAYA BAKIN!..

AZ ÖNCE YANIMIZDAN GEÇEN ARABANIN SÜRÜCÜSÜ DEĞİL Mİ BU ?
EVET AMA ARABASI NEREDE ?
BELLİ Kİ ONU ARABASINI ALMAK İÇİN VURMUŞLAR!
Tolga, atını, yanda yüzü koyun yatan arabacının yanına sürüp hayvandan indi-
ARABAYI ÇOK HIZLI SÜRDÜĞÜNE BAKILIRSA KORKTUĞU BİR ŞEY VARDI..
NEFES ALIYOR..
SÖYLE İNTİVAR.. SENİ KİM BU HALE SOKTU?
ŞİRVAN'A GİTMEM İÇİN BENİ ZORLADI.. SONRA KAMASINI SIRTIMA SAPLADI.. YARA.. LIYDI..

SIRTINDAN MI YARALIYDI ?

EVET, YEŞİL GÖZLERİ, SİYAH SAKALLARI VARDI...

ÖZET: Titsu kentinden Tiğini kaçıran Çatkal, Tolga ile giriştiği uğraşta yaralanıp kaçar. Yolda bir arabacıyı yaralayıp arabasına biner ve Şirvan'a doğru yol alır...

SIZI YOLDA GÖRÜNCE CIN ÇARPMIŞA DÖNDÜ... ARABAYI HIZLI SÜRME, MI O SÖYLEDİ...

ÇATKAL... BAŞKASI OLAMAZ.

ALLAHIM... SİRVAN'A GİDİYORMUŞ...

İhtiyarın başı birden arkaya düştü...

ÖLDÜ... KÖYÜ YAKINDA OLMALI...

Tolga ihtiyarın yavaş yavaş soğuyan vücudunu yere bıraktıktan sonra hızla atına atladı...

ŞİRVAN'DA BULUŞURUZ...

DİKKATLI OL TOLGA BELLİ KI ÇATKAL'IN GÖZÜ DÖNMÜŞ...

BODAK... SIZ İHTİYARIN CESEDİNİ KÖYE GÖTÜRÜN... BENİM HEMEN SİRVAN'A GİTMEM GEREKİYOR ÇATKAL'IN TİĞİN'E BİRSEY YAPMASINDAN KORKUYORUM...

Bodak ve Serčan'ın yanından ayrılan Tolga, atını Çatkal'ın arkasından koşturmaya başladı.

Biraz sonra...

O DA NE?! BİR DUMAN...

ÇATKAL ARABA İLE PEK SÜRATLI GİDEMEZ...

Tolga atını alev alev yanarak hızla ilerleyen arabanın arkasından topukladı...

HAYDİ ŞEYTAN' ARABADA BİRŞEYLER OLUYOR GALİBA...

İHTİYARIN ARABASI ALEV ALMIŞ... GARİP ŞEY...

Arkasından siyah duman bırakarak ilerleyen arabanın tekerleklerinin önüne iri bir kaya parçası çıkınca..
ARABA YUVARLANDI FAKAT ARABAYI ÇEKEN AT BİR TANE..
YOKSA..
Gerçekten arabayı çeken atlardan biri eksikti..
ÇATKAL BENİ ALDATTI.. ZAMANI KAZANMAK İÇİN BU NUMARA.. YA BAŞ VURDU.. DEMEK ATINI BİRİNE BİNİP ŞİRVANA DOĞRU GİTTİ..

EPEY VAKIT KAYBETTİK ŞEYTAN... ŞIMDI ÇATKAL ŞİRVAN'A OLDUKÇA YAK. LAŞMIŞTIR..
123

HAVA KARARIYOR, ŞİRVAN'A VARDIĞIMDA KARANLIK ÇOK TAN BASMIŞ OLACAK..

Şirvan halkı gece olur olmaz evlerine çekil. miş, köylerine yorgun ve yaralı giren atlıdan haberleri bile olmamıştı..

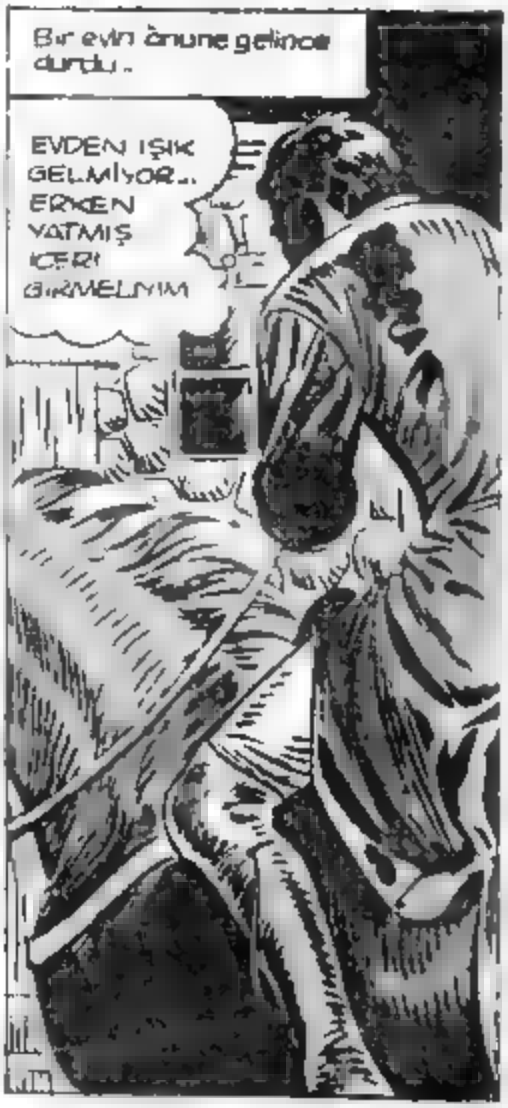
Bir evin önüne gelince durdu..
EVDEN IŞIK GELMİYOR.. ERKEN YATMIŞ İÇERİ GİRMELİYİM

Atın üzerinde hareketsiz duran Çatkal, başı nı yavaşça kaldırıp etrafa göz gezdirdi.

Çatkal yavaşça atından indi. Kapıya doğru yaklaştı.
124
Etrafa bir daha göz attıktan sonra eliyle kapıya hızla vurma. ya başladı...
TAK TA
Neden sonra kapı usulca açıldı...
MERHABA FETHALI!
ÇATKAL!.. NE İŞİN VAR BURADA?.
YARA PEK DERİN DEĞİL,ÇABUK İYİLEŞECEK...
ŞEY... ÇATKAL... BÜTÜN BU YAPTIKLARINDAN SONRA ŞIRVAN'DA GÖRÜNME. SEN İYİ OLUR.
GEVEZELİĞİ BIRAK DOKTOR' TIĞIN İÇER. DEMİŞ
AKLIN VARSA BANA SUAL SORMA.. KAYBEDECEK VAKTİM YOK! ÇABUK SIRTIMDAKİ YARAYI TIMAR ET!
GEL İÇERİ..

EVET. YOKSA ONU BURA. DAN ALIP GÖTÜRECEK MİSİN? SAKIN BÖYLE BİR DELİLİK YAPMAYA KALKMA! ŞİRVAN HALKI TİTSU KENTİNDE YAPTIĞIN ŞEYLERİ ÖĞRENDİ. BURALARDA GÖZÜKMESEN İYİ OLUR..
BENDEN AKIL ALACAK DEĞİLİM!
YARANI TIMAR ETTİM. KARNINI DOYURDUKTAN SONRA BURAYI TERKET ÇATKAL!
SÖZLERİNE DİKKAT ET PETHALİ! SANA AVUÇ DOLUSU VER. DİĞİM PARALARI KARA KAŞIN'IN KARA GÖZLÜNÜN HATIRI İÇİN VERMEDİM! TİĞİN İÇİN VERDİM!
HEPSİNİ ALABİLİRSİN ÇATKAL! AMA TİĞİN'İ ASLA ALAMAZSIN! BUNU UNUTMA!
IT!
NEYİNE GÜVENİYORSUN! SENİ BİR KÖPEK GİBİ BOĞAZLAYABİLİRİM. ÇABUK TİĞİN'İ BURAYA GETİR! SANA EMREDİYORUM!
Doktor bir anda perde arkasında saklı duran kılıcını çekip Çatkal'ın karşısına dikildi..
DEFOL GİT BURADAN! SANA VERECEK HİÇBİRŞEYİM YOK! ANLIYOR MUSUN HİÇ BİR ŞEYİM!

KÖYLÜLERİ BURAYA TOPLAMAMI İSTEMİYORSAN ÇABUK TERKET ŞİRVAN'I !!.
YAVAŞ OL FETHALİ... O SİLAHI DA İNDİR KAR. ŞIMDAN!
Çatkal işin ciddiyetini anlamıştı. Gözleri birden masanın üzerine doğru kaydı...
... ve anı bir kararla masaya doğru koştu...
Çatkal, masanın üzerinde duran bıçağı kaptığı gibi...
... fırlattı. Bıçak tam kalbine isabet etmişti. Fethali'nin ağzından gecenin sessizliğini yırtarak dağılan korkunç bir feryat çıktı.
AAHHHHHHH

Çalkal az önce yarasını tımar eden doktora insafsızca öldürücü darbesini indirmeti Fethali'nin in vücudunu tasıyan bacakları yavaş yavaş bükülmeye başladı..

GEBERDİ.. İNSALLAH SESİNİ DUYAN OLMAMIŞTIR.. HEMEN BURADAN ÇIKMALIYIM!

Fakat Fethali'nin çığlığını duyanlar vardı.

HEY! DOKTOR BİRSEY MI VAR ?

SES DOKTORUN EVİNDEN GELDİ.

HAYRET CEVAP VERMİYOR

ALLAH KAHRETSİN DOKTORUN SESİNİ DUYMAYAN KALMAMIŞ! KÖYLÜLER AYAĞA KALKTI BENİ TANIYACAKLAR!
Doktorun sesini duyan [illegible] bir bir evlerinden dışarı fırlayınca Çatkal [illegible] aramaktan vaz geçip atına atladı...
HEY! O ÇATKAL? DEĞİL Mİ?
EVET TA KENDİSİ! DOKTORUN EVİNDEN ÇIKTI...
Çatkal bir anda topuklarını hayvanın karnına indirip gecenin karanlığına doğru daldı...
ATINA ATLADI KAÇIYOR...
ÖYLEYE BENZİYOR

TIGAN! O KÖYDEN MUTLAK ALACAĞIM! VE ONU KENDİ ELLERİMLE BOĞACAĞIM!

DAGA KAÇIYOR. ELİMİZDEN KURTULDU.
BEN DOKTORUN EVİNE BİR BAKAYIM ONA BİRŞEY YAPMIŞ OLMASIN!

DOKTOR! DOKTORU ÖLDÜRMÜŞ!
ALCAK ŞİRVAN'DA BİR ÖLÜ BIRAKIP KAÇTI.

Bu sırada Tolga da köye olduk. ça yaklaşmıştı.
OLMALIYIM.

Az sonra.
NE OLUYOR BURALARA?
TOLGA!

NELER OLDU?

ÇATKAL YAPTI BUNLARI MAKSADI TİGİN! ALMAKTI EMİNİM AMA ONA HİÇ BİR ŞEY YAPAMIYACAK

130

Tigin lâfını duyan Tolga bir an rahat bir nefes aldı..

DEMEK TİGİN ŞİRVANDA VE SAĞ..

TİGİN NEREDE? ONU GÖRMEK İSTİYORUM..

ÇATKAL ONU KAÇIRMASIN DİYE DOKTORDAN ALIP EVİMDE SAKLAMIŞTIM. ŞİMDİ İÇERDE..

Tolga atından inip evden içeri girdi..

TOLGA! SENİ BİR DAHA GÖRECEĞİMİ HİÇ SANMAZDIM O KADAR MUTLUYUM KI..

SAĞOLUN. ÇATKAL İÇİN SAKIN MERAKLANMAYIN.. ÇÜNKÜ ONA LAİK OLDUĞU CEZAYI BEN KENDİ ELLERİMLE VERECEĞİM!

KÖTÜ GÜNLER GERİDE KALDI. TİGİN! ARTIK SENİ YALNIZ BIRAKMIYACAĞIM!

Tolga'nın sözleri Tigin'i çok sevindirmişti..
DEMEK ARTIK HEP BURADA KALACAKSIN..
HAYIR TİGİN. DEMEK İSTEDİĞİM O DEĞİL..
BENİM YARIN ŞAFAKLA BURADAN GİTMEM GEREK. ÇAT. KAL'A YAPTIKLARININ CEZASINI VERECEĞİM!
Ve hemen lâfı değiştirdi..
Çatkal'ın ismini duyan Tigin bir an ilkleme kadar titredi. Onun bu hali Tolga'nın gözünden kaçmadı..
SANA ÇOK SEVİNECEĞİN BİR HABERİM VAR BODAK BIRAZDAN BURADA OLACAK..
BODAK MI? EVE HEMEN İÇKİ ALMALIYIM..
Gürültülü bir akşamdan sonra, kuzeyden esen soğuk ve nemli bir rüzgârla Şirvan koyu derin bir uykuya dalmıştı. Gecenin geç vaktinde başlayan kar her tarafı bir yorgan gibi örtmüştü..
.. ve bu yağış sabaha kadar devam etti. Çatkal'ın kaldığı dağ evi sabahın ilk ışıklarını alırken yeni bir gün başlıyordu

132
Bütün gece durmadan yağan kar, şafakla azalmış ve sonradan tamamen durmuştu. Etrafta, tepedeki dağ evinin bacasından çıkan dumandan başka hiçbir hareket görünmüyordu -
Az sonra kulübenin kapısı yavaşça aralandı. Bir kafkasit, kardan kamaşan gözlerini kısarak çevreye bakındı
KARIN YAĞIŞI BİZİM İÇİN İYİ OLMADI YOLLA RIN AÇILMASINA ÇALIŞMALIYIZ ARKADAŞLAR
BU HAVALA YOLA ÇIKMAK DELİLİK OLUR CATIKAL ! BİR BU KADAR ACELE ETMENİN NEDENİNİ ANLAMIYORUM -
MİRZA HAKLI -
BUNDA OLMAZ ! KAYBEDECEK VAKTİMİZ YOK ! BURADAN BİR AN ÖNCE GİTMELİYİZ ANLIYOR MUSUN ?..
HEY ! HAYALMİ GÖRÜYORUM, BURAYA DOĞRU GELEN BİR ATLI VAR.
Birden -

NE DEDİN? BİR ATLI MI?
?
ALLAH KAHRETSİN MUHAKKAK O DUR.
Çatkal, atlıyı görmek için pencereye koşuşunda yanılmadığını anladı. Eve doğru gelen Tolga idi
İŞTE GELDİK ŞEYTAN! SENİ ÇOK YORDUM..
AMA ŞU ÇATKAL İLE HESAPLAŞMAM GEREK! BU PENCERE. ÇEN BENİM GELİŞİMİ İZLİYORDUR..
TOLGA'NIN YÜZÜNÜN RENGİNİ BU KADAR DEĞİŞTİRECEĞİNİ BİLİYORDUM ÇATKAL'
KAPA ÇENENİ
EVET TOLGA! FAKAT YALNIZ BU KADAR ÇABUK GELECEĞİNİ HİÇ DÜŞÜNMEMİŞTİM

Kapıdan bakan Mirza, Çatkal'ın bu telaşından şüphelenmişti.
YOKSA ŞİRVAN'DA YENİ HALTLAR MI KARIŞTIRDIN ÇATKAL?!
NE FARKEDER?

ÇOK ŞEY! O ZAMAN ANLAŞMAMIZDA UFAK BİR DEĞİŞİKLİK YAPMAMIZ GEREKECEK!

MİRZA HAKLI ÇATKAL! BİZ KIYMETLİ KİŞİLERDEN DAHA FAZLA ÜCRET ALIRIZ.
TOLGA'NIN ŞİRVAN'DAN SENİN İÇİN BURAYA GELDİĞİNE BAKILIRSA DEĞİŞİRİN OLDUKÇA FAZLA!
YALAN MI?

ALLAHIN BELALARI! BU DÜPEDÜZ KALLEŞLİK! ANLAŞMAMIZI BOZUYORSUNUZ, AMA İSTEDİĞİNİZ PARAYI VERECEĞİM YE. TERKİ BENİ ONUN ELİNDEN KURTARIN!

AMA SENİ ZORLAYAN YOK MANSUR... İŞTE KAPI..HAREKETLERİNDE SERBESTSİN! ONA KARŞI ÇIKABİLİRSİN!

ÖZET: Karçar Han'ın yeğeni Çatkal, amcasının intikamını almak için Tifsu kentinden Tigin'i kaçırır. Ve Şirvan'a götürür. Şirvan halkı Çatkal'a bu yaptıklarından dolayı nefretle bakmaktadır. Tolga, yaraladığı Çatkal'ın peşinden Şirvan'a kadar gelmiştir. Çatkal kentten kaçıp bir değ evine sığınır. Tolga onun peşini bırakmamaktadır...

KAPININ ÖNÜN-DE BİRİSİ VAR HER-HALDE ŞİRVAN'DA BANA BAHSEDİ-LEN İKİ ADAM-DAN BİRİ...

TANIDIM MİRZA...

Çatkal'la girişteği pazarlıktan sonra Mirza, kapının eşiğinden bir kaç adım öne yürüyüp Tolga'ya seslendi...

HEY DELİKANLI... SANA BİR NASİHATİM VAR. BURAYA ÇATKAL İÇİN GELMİŞSEN HEMEN KÖYÜNE DÖNMEN SENİN İÇİN İYİ OLUR...

BENİM DE SANA BİR NASİHATİM VAR MİRZA... BAŞKASININ İŞLERİNE BURNUNU SOKMA. ÇATKAL BİR KATİLDİR. ONU ŞİRVAN'A GÖTÜRMEZSEM İÇİM RAHAT ETMEYECEK!

ÇATKAL NE KADAR ADAM ÖLDÜRMÜŞSE DEĞERİ O KADAR ARTAR. O DA BİZE BİR HAYLİ PARA TEKÜFİNDE BULUNDU. AMA SANA ONU TESLİM EDEBİLİRİM. TABİİ ONUN VERECEĞİ PARA-DAN FAZLASINI VEREBİLİRSEN!

HAKKIM OLAN ŞEY İÇİN PAZARLIĞA GİRİŞMEM!

AMA EĞER MUTLAK KARŞILIĞINDA BİRŞEY İSTİYORSAN...

Tolga, sözüne ara verip elini, beline-ki kılıcını kabzasına götürdü ve hızla çekti
SİZE ŞU UZUN KILICIMI VEREBİLİRİM.
Sarkomer/Çizgi Diyarı
Mİ DÜŞÜN DELİKANLI KAN DÖKÜLMEDEN BU PAZARLIĞI BİR SONUCA BAĞLAYALIM..
Çatkal evin çatı katına fırladı. Ayrılırken Tolga gözlerini Mirza'dan ayırarak kulübeye doğru çevirdi...
Kulübede..
HEY! NE YAPMAK NİYETİNDESİN ÇATKAL?
ACELE ETMELİYİM YOKSA MİRZA TOLGA İLE ANLAŞACAK...
Çatı katındaki tahtaların arasından uzanan bir ok gördü..

TAM ZAMANI TOLGA'YI ŞİMDİ VURAMAZSAM BİR DAHA VURAMAM...
Çatı kahnda, Çatkal elindeki oku Tolga'ya nişanlamıştı...
Fakat Tahta aralığından sinsice çıkan okun ucunu gören Tolga, atının yan tarafına doğru eğilip hayvanı fopuklad...
HAYDI ŞEYTAN! ŞİMDI SIRA BİZDE!
BIRAN ÖNCE KULÜBEYE GİRMELİYİM..
ALLAHIN BELASI! VURAMADIM.
Tolga hayvanı biraz koşturduktan sonra kendini karların içine bıraktı.

GÖRÜNMEDEN EVE YAKLAŞMALIYIM...
HIÇ KAYBEDECEK VAKTİM YOK!..
Fena halde öfkelenen Mirza küfrü bastı..
NEREYE GİTTİ BU TOLGA DENEN ŞEYTAN!?
İŞTE İÇERİ GİRİYOR. BENİ FARKETMEDİ. TAM ZAMANI...
Mirza içeri girer girmez sırtında bir ağırlık hissetti. Sanki ev sırtına yıkılıyordu..
HEY! NE OLUYOR BE!

Tolga bir yıldırım süratiyle koşarak Mirza'nın kapamak üzere olduğu kapıya kuvvetli bir omuz vurup içeri dalmışh..
OAVV!
Mirza, kapının sırhına çarpması ile yere serildi.. Bir anda olan hadiseden şaşkına dönen diğer Kafkasl..
.. Elini duvara dayalı bulunan kargıya uzattı..
Tolga, Kafkasların bu hareketine karşılık ada belindeki kamasını çekip çıkardı..
BENİM İŞİM ÇATKALLA İDİ.. AMA SİZ DE BUR.. NUNUZU SOKTUNUZ!

... ve Kafkasların kargıyı kullanmasına izin vermeden kemeyi ona doğrultti...
AHH
Mirza, delikanlının bu cabukluğu karşısında neredeyse küçük dilini yutacaktı...
ONU ÖLDÜRDÜ... ŞİMDİ SIRA BANA GELECEK BUNLAR HEP ÇATIKAL'IN YÜZÜNDEN!
KALK AYAĞA ÇAKIT BOZUNTUSU! ÇATIKAL'I NEREYE SAKLADIN ARKADA. ŞİNİN YANINA GİTMEK İSTEMİYOR. SAN KONUŞ!

ŞİMDİ ÇATI KATINDA OLMASI GEREK...
AT KİŞNEMESİ-
Tolga birden evin açık kapısına doğru hızla koşmaya başlayınca Mirza derin bir "OH" çekti-
Sonra keskin gözlerini Tolga'nın arkasına çevirip mırıldandı-
ÇATKAL KAÇMIŞ.. ALTINLARLA BİRLİKTE.. AMA BUNU ONUN YANINA KOYMAYACAĞIM!
Gerçekten Çatkal, evin çatı katından yere atlayıp hazır duran atına binerek kuzeye doğru hayvanı tapuklad
PEŞİNİ BIRAKMAYACAĞIM SENİN ÇATKAL!

Tolga Çelkal'in arkasından bir an bekledikten sonra parmaklarını dudakları arasına götürüp tiz bir ıslık çaldı...
Az ötede bıraktığı atı Şeytan, kulaklarını ıslığın geldiği yöne doğru çevirip kişnedi...
...ve birden sahibine doğru dörtnal koşmaya başladı...
Sarkomer/Çizgi Diyarı
Tolga atını Çelkal'in arkasından koştururken Mirza'nın hain bakışlı suratı kapıda belirliverdi...
KUZEYE GİDİYORLAR. TAM İSTEDİĞİM GİBİ...

Hemen evin arka tarafına koşup bağlı bulunan atını hazırlamaya koyuldu...
KUZEYİ AVUCUMUN İÇİ GİBİ BİLİRİM... ÇATKAL'I KOLAY TOLGA'NIN ELİNE BIRAKMAM. İŞİN UCUNDA PARA VAR...
KAR HAYVANI YORUYOR. BÖYLE GİDERSE TOLGA'NIN NEFESİNİ ENSEMDE HİSSEDECEĞİM
ATININ YORULACAĞI YOK!
BİR TEK ÇAREM VAR...
Mirza yol hazırlığını tamamlarken Tolga, Çatkal'a her an biraz daha yaklaşmaktaydı...

GAYRET ŞEYTAN YAKLAŞIYORUZ ÇATKAL İTİ BU KARDA FAZLA GİDEMEYECEK !..

O DA NE ?. ÇATKAL ÇILDIRMIŞ... ATINI YOKUŞA SÜRÜYOR MAKSADI NE ANLAYAMADIM...

TEK SANSIM KALDI... TOLGA TEPEDEKİ MAĞARALARDA BENİ KOLAY KOLAY YAKALAYAMAZ...

Çatkal hayvanın dizginlerini boşaltıp karnına kuvvetli bir topuk indirdi..

HAYDI ARSLANIM ! YORULDUN AMA SON BİR GAYRET DAHA...

At yokuşa doğru tırmanmaya başladı. İlk hızla biraz ilerledi. Burada kar daha da kalındı
Az sonra hayvan ayaklarını karden kurtarmak için büyük bir kuvvet harcamaya başladı...
HAY KÖR OLASICA!
KAÇACAK DELİK DE KALMADI ÇATKAL. ELİME DÜŞTÜN!
GAYRET ŞEYTAN! AVIMIZA YAKLAŞTIK.

34-12

Çatkal'ın atla birlikte kara yuvarlanması Tolga'nın işine yaramıştı. Kafkas kaplanı, hızla sürdüğü at Şeytan'dan birden koptu kara attı...
Çatkal'ın toparlanması, atına binmesi için vakit kalmamıştı artık...
CANINI ŞEYTANLAR ALSIN!.. ÇARESİZ KAVGA EDECEĞİM!
HAYAT ÇİZGİNİ BUNDAN SONRA BEN ÇİZECEĞİM ÇATKAL!
AKLIN VARSA SAKIN KILIÇINI ÇEKME. SONRA SENİ ÖLDÜRMEK ZORUNDA KALACAĞIM...
HALBUKİ ŞİRVAN HALKI SENİ GÖRMEK İÇİN CAN ATIYOR...
Tolga birkaç adım ilerledikten sonra elini kılıcına attı.
Herşeye rağmen Çatkal elini kılıcının kabzasına doğru uzattı. Fakat.
AH!..

Çatkal birden sol tarafında büyük bir acı hissedivердi. Sol omuzundaki yara kanamaya başlamıştı. Bu Tolgar'ın gözünden kaçmadı.

SARMAMIŞ ÇATKAL! YOKSA ONU, BUNUN İÇİN Mİ ÖLDÜRDÜN?

KAPA ÇENENİ!.. O ÖLÜMÜ HAKETMİSTİ..

BUNUN İÇİN ÖNCE BENİ YAKALAMAN GEREKİYOR. ONU DA YAPABİLECEĞİNİ HİÇ SANMIYORUM...

HİÇBİR GÜNAHI YOKKEN ONU ÖLDÜRDÜN. ÇATKAL SENİN CEZANI ŞİRVAN HALKI VERECEK!

AL!

Tolga Çatkal'ın hamlesini kolayca savuşturdu...

ÇATKAL AÇIK VERDİ... ONU ŞİMDİ HAKLAYABİLİRİM AMA...

CANLI YAKALAMAK İSTİYORUM LEŞİ İŞİME YARAMAZ...

Çatkal durmadan saldırıyor, saldırdıkça açılan yarasından daha çok kan akıyordu

Tolga'da bu anı bekliyordu Birden ileri atılıp Çatkal'ın suratına yumruğu indirdi...

KUVVETİM TÜKENDİ... ARTIK KOLUMU KALDIRAMIYORUM...

AH!

Çatkal kendini toparlayamadan bu defa suratına yediği bir kılıç kabzası ile iyice sarsıldı...

KÜT!

İri vücudu boş bir cuval gibi karların üzerine serildi Çatkal. In ayağa kalkıp mücadele edecek gücü kalmamıştı artık.

Abdullah Turgut

YETTİ Mİ ÇATKAL? SENİ SEBERTMEK İÇİN CAN ATIYORUM AMA...

SENİN IZDIRAP ÇEKE ÇEKE ÖLMENİ SEYRETMEK ARZUSU BENİ BU ZEVKTEN MAHRUM EDİYOR...

KALK! SIRVAN'A DÖNÜYORUZ!

Tolga, Çatkal'ın kollarını bağlamak için harekete geçmişti ki...

SEYTAN NEDEN KİŞNİYOR? BİR AKSİLİK Mİ OLUYOR YİNE?

ÖZET : Şirvan köyüne baskın yapıp doktoru öldüren Çatkal, Mirza'nın yardımı ile kaçar. Fakat Tolga onun peşini bırakmaz. Tam yakalayacağı an, altı şeytan'ın acı acı kişnemesi ile pür dikkat kesilir.

Şeytan'ın huysuzlanması boşuna değildi...

KURTLAR!

Beş altı tanekader kurt, tüyler ürpertici sesler çıkarterak Tolga'nın üzerine doğru yaklaşmaktaydılar...

ÇATKAL'I KURTLARA BIRAKIP BURADAN KAÇA-BİLİRİZ, AMA-

ÖMÜR BOYU VİCDAN AZABI ÇEKEMEM!

HAH-HAH HOOOH! BENİ KORUMAK ZORUNDASIN BU KURTLARA YEDİRECEK DEĞİLSİN!

Tolga, bir elini kalın tüylü pelerinini dolayıp diğer elindeki kılıcı ile saldıran kurtlara doğru savurmaya başladı...
Korkunç hırıltılarla Tolga'nın etrafını saran ölüm habercileri, avlarını bir an önce hak etmek için gittikçe artan bir hırsla sal dırıyorlardı Tolga'ya
ĞRRR!
Kafkas kaplanının kılıcını yiyen kurtlar, aldıkları yaraya rağmen yine de mücadeleden vazgeçmiyorlardı...
Aynı anda Çatkal...
KURTLARIN GÖZLERİ DÖNMÜŞ BENİ FARKETMEDİLER; TOLGA'NIN ATINA BİNİP KAÇMALI...
Az ilerde Tolga'nın akı Şeytan sahibinin zor durumda olduğunu görmüştü...
...ve birden ileriye doğru atıldı...

Kişneyerek, sahibine saldıran kurtların arasına kendini attı verdi..
İHİİİİİ
Çakal için tek kurtuluş çaresi kalmıştı
ONLAR BİRBİRLERİ YERKEN BURADAN KAÇMALIYIM..
OARGHH!..
... birden ters dönüp arka ayaklarıyle bir tanesine kuvvetli bir tekme attı...
Fakat hain Çakal bir şeyi hesaba katmamıştı..
!

EYVAH! KURTLARDAN BİRİ BANA DOĞRU GELİYOR... TANRIM!

Kurt yaydan kopan bir ok gibi, kaçmakta olan Çatkal'ın üzerine atıldı. Çatkal, bir anda ölümle burun buruna gelmişti.

HAYIR!

Fakat o anda hiç beklenmedik birşey oldu...

OAARRR

Dişlerini Çatkal'ın etine geçireceği an, Tam alnının ortasına gömülen bir okla ters dönen vahşi hayvan karların üzerine yığıldı.

GÖZLERİME İNANAMIYORUM!

Çatkal'ı kurtun sivri dişlerinden kurtaran Mirza'dan başkası değildi.

MİRZA!

PARA DOLLI KESEN YANINDA İSE ATIMA ATLA ÇATKAL BEN SÖZÜMÜN ERİYİM SENİ TOLGANIN ELİNDEN KURTARACAĞIM

Diğer kurtlar Mirza'nın vurduğu hayvanın leşine üşüşmüşlerdi...

Bu en çok Tolga'nın işine yaramıştı. Derin bir oh çekip Çatkal'ı arıyıp başladı.

Aynı anda Mirza, Çatkal'ı tutup alının arkasına doğru çekti...

MIRZA ÇATKAL'I KAÇIRACAK.. KURTLAR BENİ UNUTTU... PEŞLERİNE DÜŞEBİLİRİM..

TOLGA KURTLARIN ELİNDEN KURTULMUŞ, ATINA DOĞRU KOSUYOR BİZİ TAKİP EDECEK!

ATI İLE BİZİ RAHAT YAKALAR BİR PLÂNIM VAR BANA SIKI TUTUN ÇATKAL

Arkasına baktığında Mirza'nın, kılıcını çekerek atını var gücü ile üzerine sürdüğünü gördü...

Tolga ali seyte-ne yaklaşmışlı ki...

ŞU TOLGA'YA İYİ BİR OYUN OYNAMANIN VAKTİ GELDİ ÇATKAL HAYDİ!
Mirza Tolga'ya doğru sürdüğü atının yönünü birden değiştirdi...
MİRZA'NIN MAKSADI NE ?
DOKUNMA ONA DUR!.. HAYIR!..
Mirza elindeki kılıcı Seylan'a doğru savurdu. Sahibinin ıslığını duyan hayvan hareket etti ise de, kılıcın sivri ucundan kurtulama dı...
İHİİİİİİİ
TOLGA!
SEN HENÜZ MİRZA'YI TANIMIYOR. SUN!

Mirza, Tolga'nın atını kılıcı ile yaraladıktan sonra Çetkal'la oradan uzaklaştı
HOŞÇA KAL TOLGA. SANA BİR AT BORCUM OLSUN. İLERDE BELKİ ÖDE ŞİRİZ. TABİİ ÖLMEZSEN
İhi,hi!hi!
157
HAYDI ŞEYTAN! YAPACAK ÇOK ŞEYİMİZ VAR!
...hemen üzerine sıçradı...
AFERİN ŞEYTAN!

Hayvan gücünün yettiği kadar, kanlar üzerinde durmadan koşmuş, fakat bir zaman sonra arka ayaklarının teşkil ile eski gücünü yavaş yavaş kaybetmeye başlamıştı

ARTIK SENİ FAZLA YORMAYACAĞIM BİLİYORUM ,ÇOK ACI ÇEKİYORSUN.
Tolga yavaşça atından aşağı indi_

BAK ŞEYTAN' TANRI BU KADAR UĞRAŞMAMIZIN MUKAFATINI VERDİ_
AZ İLERDE BİR HAN VAR_

Tolga geldikçe daha çok topallayan hayvanın dizginlerini elinden bırakmadan yavaş yavaş hana doğru ilerledi_

Handa..
HAYDİ ! NE DURUYORSUN ?

FIRLATSANA BIÇAĞI!
HAHAHAHA!
DEDİĞİNİ DUYMADIN MI DELİKANLI? HAYDI AT BIÇAĞI, ÖLDÜR ONU!
GÖRÜYORSUN SİLAHIM YOK ABLANA HAKARET ETTİĞİM İÇİN DE BENİ ÖLDÜRE-CEĞİNİ SÖYLEMİŞTİN İŞTE O FIRSATI VERİYO-RUM SANA HAYDI ÖLDÜR BENİ!
SAKIN ONA ENGEL OLMA KIZIM!
FAKAT BABA KARDEŞİMİ ÖLDÜRE-CEK!
HAYIR.. YAPAMAM.. YAPAMIYACAĞIM.
HEY ÇOCUKLAR, ŞURAYA BAKIN! DELİKANLI KORKUDAN TİTRİYOR
TABİİ.. NUŞİRVAN'IN KARŞISINDA SEN DE OLSAN TİTRERSİN HAH-HAH HAA!
Aynı anda Tolga hanın kapısına varmıştı..
BUYUR BEYİM...
BENİMLE İLGİLENMEDİĞİNE BAKILIRSA İÇERDE MÜHİM ŞEYLER OLUYOR..

SABRIMI TÜKETİYORSUN DELİKANLI! YOKSA O BEBEK SURATINA BİR TOKAT ATMAMI MI BEKLİYORSUN.
Nuşirvan'ın bu alaylı sözleri delikanlının gücünü başından almıştı. Bıçak tutan eli birden havaya kalktı...
Adamın da beklediği buydu! Aniden elini enseşine doğru uzattı...
HAH HAH!
Bu hareketini o kadar çabuk yaptı ki, olayı izleyen müşteriler...
... havada birden belinden bir çelik parçasını görünce hayretten neredeyse küçücük dillerini yutacaklardı...
OH! HAYIR!

Nuşirvan'ın savurduğu
KARDEŞİM!
DEĞİLİM
KENDİSİNE KÜÇÜK
BİR CEZA VERDİM
ŞİMDİLİK!
ŞİMDİLİK
DİYORUM GÜZELİM
BENİ SEVDİĞİNİ
SÖYLE
SENDEN
İĞRENİYORUM!
BIRAK
BENİ!
LİMELER
HİÇ YAKIŞMIYOR!

Genç kız, adamın nefesini dudaklarında hissedince geriye doğru çekilmek istedi...

BENDEN KURTULAMAZ SIN!

O anda bir kama Nusirvan'la genç kızın başları arasından sıyrılıp tahta duvara saplandı

Hanı dolduran müşterilerin alayı gülüşmeleri kesildi. Başlar geriye doğru çevrildi. Bu kamayı atan kimdi? Herkes içinden kendi kendine bu suali soruyordu

?

Bütün gözler, hanın yarı aydınlık bir köşesinde duran ince, uzun boylu bir adama takılıp kalmıştı

Kıza saldıran adam hiç beklemediği bu olay karşısında bir an donup kalmıştı. Handa çıt bile çıkmıyordu...

Hani kaplayan sessizliği ada
mın bağırtısı bozdu. Ayaktâ,
Dimdik duran Tolga'ya seslendi
HATA ETTİN YABANCI! KAMA BANA GELEBİLİRDİ..
O ATANIN NİYETİNE BAĞLI!
BU SANA UFAK BİR İHTAR OLSUN! ZORLA GÜZELLİK OLMAZ!
Tolga sözlerini bitirir bitirmez adamın ağzın. dan acı bir kahkaha koptu..
... Ve sonra...
BANA BAK YABANCI! ŞİMDİ SANA, NUŞİRVAN'A AKIL VERMENİN NE DEMEK OLDUĞUNU GÖSTE. RECEĞİM!
Ani bir hareketle, az ilerde duran bir muskeri. nin kamasını eline aldı
- Ve -
AL!

Adam kamay fırlatırken Tolga, masanın arkındaki tabureyi kapıverm[illegible]

Tolga'nın bu cabukluğu hendekileri oldukça şaşırtmıştı

NUŞIRVAN'IN ATTIĞI KAMANIN ŞİMDİYE KADAR HEDEFİNİ ŞA[illegible] GÖRÜLMEMİŞTİ

YABANCI ZORLU BİRİNE BENZİYOR

HAYT!

Nuşirvan deliye dönmüştü. Büyük bir hışımla Tolga'ya doğru atıldı...

GÜM!...

Fakat Kafkas kaplanı yanındaki masanın kenarını tutup kaldırınca...

ÖZET: Karçar Han'ın yeğeni Çatkal amcasının intikamını almak için Tiğin i Titsu kentinden kaçıp, Şirvan'a götürür. Tolga Çatkal'ın peşine düşer. Çatkal Şirvan'da doktoru öldürür ve Kenti terkeder. Çatkal'a Mirza adında bir hain yardım ederse de Tolga onun izini bulur. Fakat son anda onun izini kaybeder. Girdiği handa zor durumda olan bir kıza yardım eder...

Kıza saldırmak isteyen Nusirvan allak bullak olmuştur. Tolga eğilip onun saçlarını parmaklarına geçirir.

KİM BU YİĞİT KİŞİ?! İLK DEFA GÖRÜYORUM!

BİLDİĞİM TEK ŞEY, NUSİRVAN BELASINDAN BİZİ KURTARDIĞIDIR

Kafkaş kaplanının çelik gibi sağ yumruğu herifin suratında patlayınca...

Biraz sonra hanın kapısından pürtelaş fırlayan bir adam atına atladığı gibi karlı tepelere doğru hızla hayvanı sürmeye başlamıştı...

... Bu Nusirvandı!

KÜT!

INGH!

... Nusirvan kendini tekrar yerde buldu.

Nusirvan'ın ardına bile bakmadan terkettiği handa herşey eski halini almıştı
Bu arada iltinin yarasını tımar eden Tolga, tekrar hana girip köşedeki bir masaya oturdu. Az sonra mutfağın kapısı açıldı
HMMM BU DEĞİŞİKLİĞİN BİR NEDENİ OLMALI.
BENİM İÇİN YAPTIKLARINIZIN KARŞILIĞIN NASIL ÖDEYECEĞİM BİLEMİYORUM YIĞIDIM
ÖDEDİNİZ BİLE GÜZELLİĞİNİZ SEVRET MEM YETER
BİRBİRİMİZE BORCUMUZ KALMADI ARTIK
SİZİ MASAMA DAVET EDEBİLİRMİYİM ?
Elinde servis tepsisi ile mutfaktan çıkıp ağır ağır Tolga'nın masasına yerleyen genç ve güzel kızı yeni giysisi ile, az önce Nusirvan'ın hücumuna uğrayan kıza hiç benzemiyordu

Adının Didar olduğunu söyleyen genç kız, Tolga'nın masasına oturup konuşmaya başladı.

SİZİ İLK DEFA GÖRÜYORUM BU HANA İLK GELİŞİNİZ GALİBA. YOLCULUK NE TARAFA?

ŞİMDİLİK ONU BEN DE BİLMİYORUM ÖĞRENMEK İSTEDİĞİM BAZI ŞEYLER VAR.

BELKİ SİZE YARDIM EDEBİLİRİM.

SANMIYORUM BURADA OLUŞUMUN NEDENİ BİR KAN DAVASI GÜTKAL DENEN BİR İTİN PEŞİNDEYİM MİRZA ADINDA BİR SOYSUZ ONA YARDIM EDİYOR

MİRZA MI?

Mirza adını duyan genç kız bir an şaşırmıştı.

EVET MİRZA. YOKSA ONU TANIYOR MUSUNUZ?

HAYIR! HAYIR!

Didar Tolga'nın masasından ayrılıp odasına çekildiğinde karanlık iyice basmıştı.

Döşeğinde düşünceleri ile baş başa kalan Tolga'nın gözünü bir türlü uyku tutmuyordu.

TUHAF ŞEY! MİRZA İSMİNİ DUYUNCA KIZIN YÜZÜNÜN RENGİ DEĞİŞİVERDİ. NEDEN ACABA?

Dildar'ın mutlak bildiği birşey vardı. Tolga bunu kafasına takmıştı birden.
O DA NE? KORIDORDA DOLAŞAN BİR VAR
Kafkas Kaplan bütün dikkatini dışardaki sese vermişti. Neden sonra sürgülü kapıyı hafifçe vuruldu
Usulca yatağından kalktı. Başucundaki kılıcını eline alıp kapıya doğru ilerlemeye başladı
ve hızla kapıyı açtı
DİLDAR..
elini sürgüye uzatıp birdeçekti.

UYUYAMADIM NUŞİRVAN TEKRAR GERİ GELİR DİYE KORKUYORUM
Tolga, aşkla yerinde durarak Dildar'ın kadife gibi yumuşak yüzünü avucunun içine aldı. Genç ve güzel kızı kendine doğru çekti...
NUŞİRVAN DA NİHAYET BİR ERKEK... ONU HOŞ GÖRMELİ
Dildar delikanlının önünden geçip odasına girdi ve...
... yatağın beyaz çarşafı üzerine sere serpe oturdu...

Tolga, gece odasına giren bu dunya güzel davetsiz misafirin yarı çıplak vücudunu uzun uzun seyrettikten sonra...

... yavaşça yanına yaklaştı

... elini genç kızın vücudunu örten beyaz çarşafa doğru uzattı. Örtüyü yakaladığı gibi hızla çekti

MİRZA'YI TANIDIĞINI ANLAMIŞTIM.

Dildar'ın örtü içinde sakladığı kama tutan eli meydana çıktı

MAKSADIN NE?!

Dildar hiç cevap vermeden bir panter gibi yatağından fırladı...

Fakat Tolga için Dildar'ın bacaklarını yakalamak hiç de zor olmadı
YAVAŞ OL TATLIM ANLAŞILAN SENİNLE BAŞKA TÜRLÜ KONUŞMAK GEREKECEK

Kafkas kapanı kızın bileğini bırakmadan gözlerini onun gözlerine dikti. Sonra

... diğer eli Dildar'ın ince çıplak beline getirip kendine doğru çekti ve dudaklarını onun kırmızı, etli dudaklarına götürdü...

Genç kızın parmakları gevşedi. Tolga yere saplamak için tuttuğu kama fahişe zeminine saplandı

Direnmenin bir fayda vermeyeceğini anlayan Dildar, kendini Tolga'nın kollarına bırakmıştı. Az önce delikanlının ateşli dudaklarından kaçmak için karşı koyarken şimdi onları bırakmak istemiyordu...

Öldürmek istediği delikanlı şimdi onaltı hayatının en mutlu gecesinden birini yaşatıyordu

Tolga'nın da beklediği bu anıdı

MIRZA LE DOSTLUK KURMANA BİR ANLAM VERE MİYORUM DİLDAR NEDEN ONU BENDEN SAKLIYORSUN BANA YARDIM ETMELİSİN

Bir ara genç kızın gözlerini açtı. Aklını kurcalayan bir takım meseleleri vardı. Ama onlar düşünmenin bu gece gereksiz olduğunu anlayınca yavaş yavaş gevşemeye başlayan kollarını daha da sıkıp tekrar mutlu dünyasına döndü

DEDİĞİN OLSUN

Gün batımına doğru bütün gece at süren iki adam, bir ırmak kenarında dinlendikten sonra tekrar yollarına koyulmuşlardı

Muhakase devam
ederken Çarka
FAKAT BU
İMKANSIZ
BENDEN KURTULACAĞINIZ
YAKALADIM
SİZİ
Kafkas kaplanı
birden üzeri
ne doğru atını
dizginledi
DAVRANIN
TOLGA

Mirza ile Çakal'ın şaşkınlıkları gitmiş yerini korku almıştı
175
DAVRANIN! KILIÇLARINIZA! TOLGA GELİYOR
Tolga'nın bir yıldırım gibi inen kılıcı Mirza'nın böğrünü parçaladı
AH!
ve Mirza sırtüstü yere düştü.
MİRZA'NIN İŞİ TAMAM. ŞİMDİ ÇAKALLA BAŞBAŞA KALDIK!

AH!..

Tolga hışımla atını bu defa Çatkal'ın üzerine sürdü. Maksadı, onu öldürmeden Sirvan'a götürmekti. Bunun için kılıcının kabzasını büyük bir ustalıkla Çatkal'ın sırtına indirdi.

Tolga'nın istediği olmuş, Çatkal sırtındaki ahından yere yuvarlanmıştı.

İŞTE SİMDİ YAKAYI ELE VERDİN ÇATKAL İTİ! SENİ RAHATLIKLA SİRVANA GÖTÜRÜP HALKIN ELİNE TESLİM EDECEĞİM. HAK YERİNİ BULMALI!

Fakat Çatkal'da Tolga'nın niyetini anlamıştı. Bunun için kendini yandaki kayaların arasına atıverdi.

AKLINCA BENİ YAKALAYACAK. AMA ONA BU FIRSATI VERMEYECEĞİM.

BENİ BULMASI İÇİN ATININ İNMESİ GEREKECEK. BU DA BENİM İŞİME GELİR. SAKLANIRSAM BENİ BULAMAZ...

Tolga bir müddet Çakal'ın kayalara doğru kaçışını büyük bir dikkatle izledi.
BURALA ELİMDEN KAÇACAĞINI ZANNE-DİYOR.
Ani bir kararla atından indi.
SEN BURADA BEKLE ŞEYTAN. ONU KENDİ USULÜMCE YAKALAYACA-ĞIM.
KESTİRMEDEN GİDERSEM ÖNÜNE ÇIKABİLİRİM. O BUNU AKIL EDEMEZ...
İŞTE BİRAZDAN ALTIMDAN GEÇECEK. YAKLAŞ BAKALIM İT SOYLU!
IH!
Çakal ardına bile bakmadan koşmaya devam ediyordu...

Çetkai bu saldırıyı hiç beklemiyordu. Tolga'nın demir gibi sağlam yumruğunu yiyince gözlerinde yıldızların uçuştuğunu farketti...
Ve bunu diğerleri takip etti...
Çetkai'in bu aralıksız yumruklara karşı koyacak gücü kalmamıştı artık. Ayaklarının bağı kesilmişti sanki.
Yere düştü. Kalkmak istedi. Ayakta dipdiri duran Kafkas kaplanını görünce moralı büsbütün bozuldu...
Büyük bir paniğe kapılmıştı. Şirvan'da başına gelecekleri düşündü. Birden ayağa kalkarak koşmaya başladı.

Bu serüvenin sonu